朝鮮日報
夕刊
十四日(水)
本紙朝夕刊十二面

주데텐黨最後通牒
취政府斷乎無視
戒嚴令撤廢、警官撤收要求

【프라하十三日發同盟】 취코政府는 주데텐黨의 最後通牒을 斷乎無視키로決定 十三日夜 그旨를 回答하는同時에 주데텐地方에 다시 軍隊를 增派한旨 發表하엿다

【프라하十三日發同盟】 취코政府는 十三日夜 緊急閣議를開催、鴇首協議를 遂한結果 右通牒을 斷乎一蹴키로決하고 即時 주데텐黨에對하야 同黨의要求는 受諾키어려운 旨의 回答을發하엿다 但주데텐黨파의正面衝突을 回避하는 見地에서 어데까지든지 同黨파의 交涉餘地를 남겨두자는 意向이라고한다 一方騷擾의地 에가를 中心으로한 주데텐地方에對하여는 十三日 朝來 軍隊警察官을 續續增派中으로 最惡의事態에備하야 취코政府는 異常한 決意를 굿게한 模樣으로보인다

【프라하十三日發同盟】 주데텐獨逸黨은 체프(獨名에가)에서의 주데텐人殺傷事件에憤激 十三日午後七時半 취코政府에對하야 期限六時間附의 最後通牒을 發하엿는데 그內容은 如左하다

一、취코政府는 即時戒嚴令을 撤廢하라
一、주데텐地方으로부터 취코警官을 撤收하라

【프라하十三日發同盟】 주데텐黨은 十三日午後七時半 취코政府에 最後通牒을發하는同時에 同政府와의 一切交涉을 一時中止할旨 發表하엿다

주데텐黨이 最後通牒을한經緯

【프라하十三日發同盟】 주데텐黨首헨라인氏는 騷擾事件勃發의 報告를接하고十三日午前 뉴른베르히에서急遽 에가에歸還 취코官憲의非常戒嚴令 午後四時부터 黨領袖를招致、緊急會議를 開催한結果 취코政府가戒嚴令 非常裁判等의 彈壓政策에 이르러서는 주데텐黨도 더 隱忍할수업다하야 午後七時半에

취코政府는 十四日午前一時半까지에 주데텐地方 八地區에 施行한 戒嚴令 及非常警戒處置를 撤退하라

는 六時間期限附의 最後通牒을 취코政府에 提出하엿다 同時에 주데텐黨은 취코政府와의 一切의交涉을 一時中斷하기로決定 其旨를 發表하엿다 右交涉中絶에 對하야 주데텐黨一幹部는如左히말하엿다

交涉의中絶은 아직 正式이아니다 그러나 彈丸으로 主張하는 相對者와는 公正한 談判을할수업다 취코政府가 態度를고치지아니하는限 我黨은 交涉을 再開할意向은업다

中歐風雲爆發點에!

주데텐黨緊急幹部會

【에가十三日發同盟】 주데텐黨首헨라인氏는 十三日午后 뉴른베르히로부터 취코에歸還、騷擾의地에가市에 入하엿는데 即時주데텐黨의 緊急幹部會를召集、히總統의演說에依하야 展開된新情勢에對應하야 今後의 黨方針을 協議키로되엿다 會議는午後四時부터 열릴豫定인데 方今黨領袖는 續續에가에 來着中으로 會議終了後 주데텐黨側은 宣言을發表하야 黨態度를 表明할것으로보인다

(寫眞은 헨라인黨首)

취政府의强硬決意
하이드리히代表發表

【주네브十三日發同盟】 에가(체프)地方의 騷擾及이에繼續한 주데텐黨의 最後通牒에 취코問題는 再次急轉惡化의兆를 보이게되야 聯盟理事會開會中의 주네브의空氣는 俄然緊張되게되엿는데 취코政府代表하이드리히氏는 各國代表部及 新聞記者團에對하야 취코政府는 주데텐獨逸黨의 蠻起는 斷然이를彈壓하고 最後의通牒을 拒否한旨의 취코政府의 强硬決意를發表 如左히述하엿다

취코政府는 주데텐獨逸의最後通牒을拒否하고 주데텐地方에 增援軍을 急派하엿다 政府는 獨逸의使嗾에基한 騷擾를彈壓하는데는如何한手段도不辭할決意이다 內亂計畫은 如何한것이라도 二十四時間以內에 鎭壓할準備가잇다

취코政府의 最後通牒無視經緯

【프라하十三日發同盟】 취코政府는 주데텐黨의 最後通牒에 接하야 十三日夜베네슈大統領司會下에 緊急閣議를開催 鴇首協議한結果 右通牒을無視하기로決定 閣議終了後 非公式으로如左히發表하엿다

취코政府는 憲法의規定한바에 따라 市民一部의 如斯한通牒에對하여는 何等回答의 責任도 義務도업다

但 政府는 同國의 重要性에鑑하야 주데텐黨에對하야 如斯通牒은 電話로하지말고 代表者로하야 派遣하야 直接交涉하도록要請하엿다 一方政府는 주데텐地方에對하야 十三日朝來 機械化軍隊、警官隊를增派하고 다시 주데텐二地區를 戒嚴令施行地區에 包含시키는等 最惡의事態에備하야 非常한決意를 하고잇는模樣이다 (寫眞은 베네슈大統領)

취코東部에가市서
주데텐獨逸人과취코人衝突
雙方發砲로死傷者續出

【에가(체프)十三日發同盟至急報】 東部취코의 獨逸國境에 가까운 주데텐問題 發端의地 에가에서는 十二日夜 多數한 주데텐獨逸黨員이 集合하야 라디오로 放送되는 히틀러總統의演說을 듯고잇다가 마침내感激되여 獨逸國歌를 高唱하며 큰氣勢를 올렷다 이를警戒한 場面에 취코社會民主黨本部의 屋內로부터 突然 群衆에向하야 發砲한者가잇섯스나 多幸히 死傷者는 업섯는데 주데텐黨側의 憤激은 極度에達하엿다 十三日朝에이르자 中央繁華한市場廣場에서 취코人과 獨逸人과의間에 大衝突이 일어나 獨逸人側에 死者一名을내고 通行人 六名이 負傷하엿다

午前九時 취코軍 一部隊 及裝甲用自動車八合가 市內에 出動하야 治安維持에 努力하엿는데 騷擾는依然끄치지안코 雙方은發砲를繼續하야 負傷者는 漸次그數가 增加되는터로 工場及商店은 全部 閉鎖되고 通行人도 杜絶되야 全市는 極度의 不安에 싸혀잇다 에가에滯在中인란시만卿側의 委員 컷든프라든氏는 即時現場視察을行하야 不幸히流彈에마저쓰러진 주데텐獨逸人니코러스기브틀의 死體를檢視하엿다

취코政府 移動非常裁判所設置

【프라하十三日發同盟】 취코政府는주데텐地方에 頻發되는 騷擾事件에鑑하야 十三日緊急布告를發하야 주데텐地方의 엘보겐、에겔、노이베크、프레스니츠、카덴等五都市의戒嚴狀態를宣言하고政治的集會、演說及 示威行進을禁止 言論의自由에도 嚴重한制限을 加하는同時에 政府는 四名의判事로된 移動非常時裁判所를設置 治安攪亂者는 死刑에處하는權限을 賦與하엿다

最後通牒과 獨宣傳相의意見

【伯林十三日發同盟】 十三日의伯林各紙는 취코의戒嚴令 實施와주데텐地方의 騷擾事件을 大大的으로 報道하고잇는데 獨逸宣傳省스맨은 十三日 주데텐黨의 취코政府에對한 最後通牒에關하야

所謂주데텐黨의 最後通牒은 주데텐黨만에關係한것인데 我等은 이것을 最後通牒으로생각치안코 一個의提案으로 생각한다

고 말할뿐으로 만히말하기를避하엿다

長谷川、佐野部隊等
廣濟奪回企圖敵三千殲滅

【廣濟十四日發同盟】 武漢防衛의重要陣地로서 끗까지 廣濟奪回를 企圖하는 敵은 江北各戰線前面及 側面에 亘하야 八個師四萬餘를 增援하야 晝間은 我荒鷲의 爆擊을 두려워하야 숨어잇고 夜陰을타서 頻繁히 反擊해오는데 長谷川 佐野 中野 各部隊는 그때마다 此에 甚大한打擊을 與하야 擊退하고잇다 十三日夜는 巧妙히 敵을 陣地直前까지 誘導하야 三千假量의敵을 夜戰에서 거의 殲滅하엿다

陸荒鷲群 瑞昌西北戰에協力

【〇〇十四日發同盟】 〇〇部隊石川部隊長 指揮의 〇〇機는十四日午前七時瑞昌西北戰線의 敵陣을 爆擊、地上部隊의 進擊에 協力 此를誘導하엿다 또 鷹田 久保田 森田의 各部隊의 一部는 江上戰線에出現 逆襲하는敵 有力部隊에 對하야 的確한 爆擊을加하야 大損害를與하엿다

德安、南昌線危殆
西孤嶺完全占領으로

【九江十三日發同盟】 어저께敵을 驅逐한 我軍은 日來의 西孤嶺爭奪戰은 文字대로 內彈의亂鬪混戰狀態를展開하엿는데 我軍은드디어 昨夕完全同山을制覇하고 十三日午前九時부터 更히敗敵掃蕩을遂行 正午頃에는 全山의肅淸掃蕩을完了하엿다 我軍의猛攻은 實로五日間에亘하야 廬山南麓一帶及 西孤嶺全山을制覇하엿다 我軍은더욱追擊하야 同方面의敵을壓迫、戰果를擴大擴張中인데 同山의占領은 永修、德安及 南昌防衛第一線陣地의 端緒를지엇다

張橋를占據

【饅家坂十三日發同盟】 石本部隊는 十三日午後一時부터 三時까지에 饅家山牛家排筆府山의 西南側을 迂回하야 赤湖에흐르가는 크리크의線에進出하야 十八坡附近의高地를擊破하고 對岸張橋를占據 馬頭鎭에通하는 陸家坊通江鎭間의 敵兵站線을 完全히 遮斷하엿다 左翼은 筆府山仙女池山、北山을넘어서 크리크의線에達하야 對岸陸家坊에 迫到하엿다 牛家排의 敵陣地는아직도 迫擊砲數門으로 依然頑强한 抵抗을하고잇다 이날戰果의 急激한 進展으로 揚子江의要衝 馬頭鎭一帶에 一大脅威를與하엿다

北部戰線重心
富金山에서方家集으로

【〇〇十三日發同盟】 十三日午後 我空中偵察에依하면 武廟集方面으로부터 進擊中의快速部隊를先頭로한 我有力部隊는 十三日夕刻에는 敵이이미破壞한 惡路를 踏破하야 暇家集(武廟集西方二十里)의 西方二키로附近에 進出 方家集前面敵陣地에 突入할려는 形勢이다 이리하야 北部戰線의 重心은 富金山에서 此方面으로 옴겨젓다

湖北城麻城 敵軍事施設爆擊

【〇〇十四日發同盟】 陸荒鷲寺田部隊는 十三日午前 後湖北省麻城의敵軍事施設及 麻城의東側을 흐르는舉水城의 敵軍用船約百隻을 散散히爆擊하고 同日午後方家集商城間의 敵陣地에對하야猛爆擊을加하엿다

宋子文等四名米國에

【香港十四日發同盟】 去十日 香港發 桑港行 클리브랜드號로 支那要人四名이 米國에 向하엿다는報道가 當地에서 盛傳되는데確實한側에의 情報에 依하면 이는 宋子文及 그隨員三名이라고 한다

海軍航空隊 廣東省南部猛爆

【香港十三日發同盟】 我海軍航空部隊는 十二日二個月만에 廣東省南部의 新寧鐵道沿線의 公益埠의軍事施設에 猛爆의비를 퍼부엇다

時事解說
陽新과 德安

漢口攻略戰은 漸次白熱化하고 揚子江을 中心으로 南北 千里에 展開된 戰局은 時時刻刻으로 漢口에 迫하고잇다 그러나 我軍의 進擊에는 아직도 [illegible] 南昌街道의 德安이 [illegible] 於하야 아까지안흘려는 모양인데 此等諸地方을防衛할곳이 곳德安이다 따라서이 [illegible] 漢口攻略戰에 잇서 重要한 意味를 가진것이다 德安은 南潯鐵道의 [illegible] 地로 九江西南百二十支里에 잇는南昌街道의 唯一한 [illegible] 之地이다 全縣人口不過大[illegible] 四千의 小縣이나 附近에山岳이만허 軍事上要地이라는 [illegible] 漢時에는 歷陵縣 隋朝에는 [illegible] 城縣이라하엿고 宋時에는 江南西路江州라햇고 元時代에는 江西省江州路、明淸時代에는 江西省九江府에 屬하엿든곳이니 이곳서 南昌까지는 百六十支里에 不過하다

陽新은 [illegible] 漢口의 [illegible] 西南 [illegible] 十支里에 잇는湖北省의 一縣城으로 [illegible] 江西、湖北省界에는 [illegible] 山脈이 連하여잇고 [illegible] 의 [illegible] 沐湖는 其西에잇고 縣城의 東南으로흘러 長江에 注入한다 [illegible] 今番漢口攻略戰에 [illegible] 이最大主力을두는 곳으로 漢口防衛線에도 [illegible] 의 [illegible] 一百八十支里이다

취코軍發砲로
獨逸人十二名被殺?

【에가十三日發同盟】 十二日深更부터十三日早曉에걸처 에가에서 勃發한 暴動에 發端한 獨逸人對취코人의 對立은 其後益益惡化의 形勢인데 戒嚴令下의 에가 市內는 취코軍隊의 警戒嚴重을 極하고 탕크隊도 出動하야 무서운光景을 呈하고잇다 주데텐黨은 뉴른베르히에서 急遽歸還한헨라인黨首를 中心으로 緊急會議를開催 취코政府의 戒嚴令에對하야 最後通牒을 發하엿는데 주데텐黨側은 취코軍隊의탕크가群衆에 發砲한때문에 十二名 以上의 獨逸人이 即死하엿다고 하고잇다 이에對하야 취코政府는死傷者數를 發表치안코 十三日夕刻까지의 死者는 八名(취코兵士一名 警官一名 취코市民一名 주데텐黨四名)이라고發表하엿다 주데텐地方의 電話線은 各處에서 切斷되고 電話連絡은 거이 不可能한 狀態이다

佛、취코應援決意
軍事的處置의萬全企圖

【巴里十三日發同盟】 佛政府는 一朝有事之秋 斷然취코應援을 決意코여러가지로 軍事的處置의 萬全을 期하고잇는데 十六日아바스通信報道에依하면 佛政府는 羊毛、鐵及鐵屑輸出을 禁止키로決定하엿다고한다

戰爭과平和! 七分三分의比例

【倫敦十三日發同盟】 英國政府는 히틀러總統의 뉴른베르히에서의 演說을 아페두고 十一日夜 外務省에 外人記者團을 모허노코 취코問題에對한 英國政府의 重大決意를表明하엿는데 十三日夕刻 外務省最高側은 다시 英國人記者團을 招致하야 萬一 歐羅巴에 戰亂이 勃發한때의 英國의 斷乎한 態度에對하야 거듭 說明하엿는데 消息通은 戰爭과 平和의 可能性은 七分三分의 比例라는觀測을 하고잇다

英聯盟代表急遽歸國 蘇佛代表意見聽取코

【주네브十四日發同盟】 취코問題의 急轉惡化와 同時에 취코背後에잇는 佛蘇兩國의 態度가 注目되는데 聯盟佛代表봉네氏及 蘇聯代表 리트비노프外相은 十三日 英代表 데라와아國璽尚書에 對하야 蘇佛兩國 政府의 態度를 如左히 表示하엿다고 한다

一、蘇聯及 佛政府는 취코政府가 이미 提出한 和協案以上의 讓步를 취코政府에 要求하지안는다

一、右案以上에 취코政府가 讓步하면 주데텐自治區는 忽然나치스化할念慮가잇다 이는政府의地位를 弱하게하야 취코國을崩壞할 危機에빠지게할念慮가잇다

一、취코軍當局은 方今주네브에서 論議되는『주데텐地方全部를 單一化獨逸人自治區에 編入할案』의 讓步案은 受諾치못할것이다 專門家의 見解에依하면 주데텐地方을 單一獨逸人自治區로하는 軍事上의國境을現在의 獨逸취코國境으로부터 주데텐地方의 內側境界에까지 옴기는것과가튼까닭이다

右通牒에 接한데라와아國璽尚書는 十三日夜 주네브發列車로巴里에 赴하야 同地에서 軍用機에 乘換、急遽倫敦에 歸還하야 十四日의 英閣議에 列席할 豫定으로 同代表의 行動은 事態의 重大性을 示唆하는것으로 注目되다

취코問題急惡化로
英首相、野黨首會見
政府首腦部會議도開催

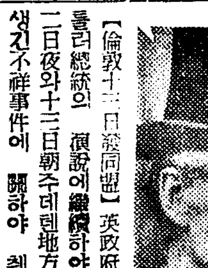

【倫敦十三日發同盟】 英政府는 히틀러總統의 演說에繼續하야 十二日夜와十三日朝주데텐地方에서생긴不祥事件에 關하야 취코問題는 漸次惡化될事態에 가까워감을자못重視하야十三日午前 쳄벌린首相은 싱크레아自由黨首、아트리勞働黨首의 反對黨二巨頭와會見重大協議를遂하엿다 首相은다시 할리팍스外相과 會見한後午後三時부터 따운닝街十番地의首相官邸에서 政府首腦會議가열렷는데 쳄벌린首相以下할리팍스外相、사이먼藏相、호아內相、반시탓트外交顧問、카돈간外務次官等도 이에列席하엿다 취코政府가 十三日午前주데텐地方의 五都市에 非常裁判所를設置하엿다는報道는 英政府에大衝擊을주엇는데 同問題에關하야 취코政府側은 이는行政當局에 非常的權限을주는것으로 決코 軍事的處置는아니라고 稱하고잇다

【倫敦十三日發同盟】 英政府는 히틀러總統의 뉴른베르히에서의 演說을契機로하야新展開를보인취코問題에關하야 英國의態度를 協議코저 十四日午前十一時부터緊急會議를開催키로되엿다

【倫敦十三日發同盟】 英國政府는 취코의形勢急迫化에 對하야 十三日午後 再次 쳄벌린首相以下사이몬藏相、할리팍스外相、호어內相等 首腦協議를開催 重大協議를 續行하엿는데 주데텐黨이最後通牒을發하엿다는情報가到着하자 곳 메리사陸相、쿠-퍼海相、인스킾國防調整相의四相、國防大臣及 陸海空軍 各參謀總長을 急遽招集 前後一時間餘에亘하야 何事인지 重要協議를하엿다 協議內容에 關하야는 一切發表하지아니하나 英國政府가事實上의 戰時內閣이라할수잇는少數閣僚會議를 開催한것은 英國政府가 事態를 極히 重視하고 잇는것으로 注目되는데 아마 如左한 重要手段에 關하야 討議한것갓다

一、陸海空軍以下 各軍事關係機關에 對하야 戰時編成을 命할것

一、獨逸에 對하야 英國은 萬一 佛國의 存亡에 威脅을바들 境遇에는 斷然 佛國에 軍事的援助를 與할 用意가잇는旨를 嚴重警告할것

(寫眞은 쳄首相)

八面鋒

◇히틀러演說을 라디오로 듯던 주데텐獨逸人이 興奮끄테 高喊을 지르고 야단을치자、

◇취코社會民主黨員은 이에發砲를始하야 兩族間에 衝突이 開始。

◇헨라인·주데텐黨首는 취코政府에 戒嚴令廢止와 軍隊撤退를 最後通牒、취政府는 이것을 一蹴。

◇事 이에 이르면 獨逸의進軍밧게 업는데 果然 進軍을 할것인가、

◇萬一 進軍을 하면 果然 英佛이 軍事行動을 開始할것인가、이것은 世界의 注視點。

◇今日안으로 左右를 알터이니 고요히 情勢를 觀望하자。

◇中央無盡에 疑獄事件 發生。

◇元來 無盡이란것이 弊害만흔것이라고 非難、攻擊이 藉藉한데、이때껏 그것을 默視하엿다는것은 當局의 失手。

◇徹底히 糾明하야 그內面을 暴露、是正하라。

小兒良藥 樋屋奇應丸
主效
癎、廻虫、寢冷、知慧熱、風熱、氣絶肝氣、夜泣、乳吐、青便、疳瘡、痲疹、下毒、消化不良、食傷其他衰弱한小兒
藥價 二十錢부터十圓까지 外에 德用一包一圓
主效『育兒의友』無代進呈
模造品잇소 이마-크에 注意
大阪天滿 樋屋合資會社
B—13

國家의 성가신 짐이 되지안수 健康한 小兒를 맨드는 救急、治病、保健의 良藥
未來의 荒鷲隊의母로서의 準備는 이良藥의常備로부터
그러면 天下의어머님께!

이거 한번바르면
레몬의果汁으로精製한强力한美肌成分이살결에作用하야
(1) 얼골의부름을防止하고 上皮를淸淨케하야
(2) 굉장히빗이히고본얼골이아름다워서
(3) 언제나 潑溂한 若肌가 됩니다!
クロバー 구로바-
レモンクリーム
젊음에 빗나는 魅力을만드는
クロバー・本舖・三榮商會・東京・大阪

002799

失業者救濟對策

低資二千萬圓融通 國策工場設置計畫

商工課案=實現前辦法으로 鑛山에의轉職斡旋을準備

전시경제의 국책통제방침에의하야 영향을받게되는 전조선의 공장직공은 실로 이십칠만오천여명에달하는데 이중에 실직하지안으면안될 직공이 약삼만이천명이다 이들실직하지안을수업는직공을위하야 총독부상공과(商工課)에서 실직자는 사회과(社會課)에서 각각구제방침에대한예산을요구하야 상공과의것은 이미오십여만원이 통과되엇거니와 이문제는 시국대책조사회(時局對策調査會)위원회에서도 중대한시국대책문제로 토의되엇스나 그내용인즉 일반업자(業者)의 이해협력을구하는동시에 상당한국고보조를 주어서 측면지원의양방면으로장려하야 현업을 적극적으로유지하도록하야 직공의실업을 극력방지한다는것에 굿치고마럿다 그러데 이와가티 실직을방지한 리론만가지고는 도저히 목적을달하지는 못할것이 구제할도리가 업스므로 총독부상공과에서는 리재과(理財課) 사회과와협력하야 저리자금 약이천만원을 대장성(大藏省)으로부터 융통하야가지고 실업자 또는실직자를 구제하기로 되엿다 그리하야상공과에서는 구제안 작성을급히하는동시에 리재과에서는 저리자금등을 준비중이다

이와가튼 대규모의 공장을설치함에는 상당한시일을 요하게되는고로 당장에 속출하는 실직자를 구제하기에는 불급의유감을 면키어려운 현상이다 그리하야 사회과에서는 제일차에 삭감되엿던 예산을 제이차로 다시요구하고 이미구제대책을세웟다 그내용인즉 평화산업으로부터 희생당하야나오는 실직자중에 상공과에서 전업을시킬수잇는대로 시키고도남는 정말실직자는 위선 각광산에알선하야 당분간생계를 잇도록하는외에 몃가지구제책을 세웟다고한다

張皷峯事件 戰沒將兵慰靈祭

十六日府民會場에서

경성부에서는 장고봉사건(張皷峯事件)에 전몰한장병의위령제를 십륙일오후세시부터 부내황금정부민관광장에잇는 부민회장(府民會館)에서 신식(神式)으로 엄숙히 집행하기로되엿다 이날은 부대와관공사립학교대표자다수가 참배할터인데 일반부민도만히참배하기를 바란다고하며 오전열시에는 싸이렌에의하야 전부일제히 묵도를하야 전몰자의명복을빌기로되엿다 그리고 화환, 공물(供物)등은 일체사절하기로되엿다

第二回中央防空委員會 總督府서開催

총독부자원과(資源課)에서는십오일 오전아홉시부터 총독부제일회의실에서 제이회 조선중앙방공위원회를열고 중요지역과중요도시의 중요시설 방공에관한사항과 방공조직문제에 대하야협의를할터이라고한다

要視察船事件 神經過敏의錯誤

지난십일이후 연일계속하야용산서원이 마포연안 일대에물샐틈업시 경계망을치고 호열자예방에힘쓰고잇다한 누보하엿거니와 작시십일 정오경에 김포저(金浦)로부터 새우젓을실은 용진호(龍津號)… 리재영(李在榮)의 목선이 경빈파리재호(李在浩)의 목선이 검진을하지도 안은채 한강으로침입하엿다는 수배를맛고 아연긴장하야행방을 수사한동 십사일 오전다섯시경에 리재영의 목선 [illegible]

危險千萬 "白蝦船"密輸隊

京畿道管內團束에警察躍起

황해도에서의 호열자의속출로 보게된 병균의 경기도내침입을 방지하기위하야 위생당국에서는 필사적노력을 계속중이거니와 요즘에와서 방역상 뜻하지안흔 새로운 두통거리가 생겨지게되여 방역당국자로하여금 머리를앓게하고잇다한다 그것은 다른것이아니라 김장철이 가까워옴을따라 종래로 수요의거의 전부를 황해도방면에서 이입하고잇던 백하(白蝦)젓에대한 대책이다 즉해마다 경기도에서는 김장에쓰는 백하젓을황해도에서 드려오고잇는것이 상례로 되여잇는데 이번 호열자발생에 드려올수업게 된것이다 그래서 눈치빠른상인들은 요즘에드러와서는 당국의 방역진을교묘히버서나서 몰래실어다가 도내에부리는자가적지안허 이때문에 방역에종사한 관내각경찰에서는 이밀수입을 단속하기로하고 방지책을강구중인 지경이라고한다

道衛生課談

벌하고가릴백하젓밀수자의 발호에 대하여십사일경기도 위생당국에서는 다음과가튼 담화를 발표하엿다─ 조선김장에 백하젓이 빠질수업는 필수품인것 그리고 도내수요의 거의전부가 황해도에서드러오는것은 우리도 잘알고잇다 그러나 때가때이니만치 일반은 특별히 주의해야될것이다 아직보균적인 김장철까지에는 아프로 상당히 일이 잇스니까 공연히 일쪽부터 서둘지안허도 이제얼마안가면 추위로 호열자는자연소멸될터이니 그때에가서 사드려도 결코 늣지안흘것임으로 그때까지만 참어주기 바란다 그럼에도불구하고 백하젓에 여전히손을대는자가 잇는때에는 부득불 단호한처벌을가할작정이다

蔬菜類의生産需給 圓滑對策을協議

今日道廳에서技術官會議開催

무, 배추등비롯해서 일년에 천만원 가격으로따진다면 삼백여만원이라는 엄청난 수자의소채류를 소비하고잇는 경성을 비롯해서 부내에 인천 개성등소채시장을 가진경기도에서는 오래전부터 주민의영양및 미각(味覺)과 중대한관계를맷고잇는 소채류에 대해서는 생산과수급관계를 수립하려고 연구중에잇든바 금번여기에대한 대책의성안을보게되엿슴으로 십오일도청에서 각부군의기술관을 소집하고 소채의 원활한 생산배급대책을 중심의제로토의하는 동시에 각부군에서 토의된 의견도드러보는한편기술관측의 의견도 드러보는동여러가지로 의견의교환이잇섯다 간담회에는 경성 인천 고양(高陽) 김포(金浦) 광주(廣州) 시흥(始興) 부천(富川)등 각부군관계자가 참석하엿다

勤勞報國隊員 國防獻金

[illegible]

腐爛屍漂着

[illegible]

스포ー츠欄

普成專門籠球部 遠征日程變更 十七日午前에出發

來二十三日부터 四日間東京에서 擧行될 第十八回全日本籠球選手權大會에 出場코저 [illegible] 普成專門籠球部는 來十六日午後十時十分京城驛發列車로 渡東할 豫定이던바 [illegible]에 依하야 하로동안을 延期하야 十七日午前十時四十五分 京城驛發列車로 出發할터이라는데 東京에서의 宿所는 明治神宮外苑 日本靑年館이라고 한다

蹴協緊急評議會

朝鮮蹴球協會에서는 十三日에생긴 蹴球選手暴行事件에 關하야 對策을講究코저 明十五日 午後五時부터 靑木堂에서 緊急在京評議員會를 열터이라 한다

八幡製鐵野球團來征

朝新主催의 八幡製鐵野球團招聘戰은 來二十四, 五兩日間 京城球場에서 擧行하기로되엿다 [illegible]
◆二十四日(土曜)八幡對殖銀(午後三時) ◆二十五日(日曜)八幡對鐵道(午後三時)

暴行蹴球選手 行方을嚴探 鍾路署事件重視

기보=십삼일오후다섯시경 시내훈련원(訓鍊院)소화교정에서 열린 연전(延專)대보전(普專)축구전을 구경하고잇던 모전문학생이 축구협회 평의원 권희창(權熙昌)씨에게 폭행을가한사건은 마침내 소관종로서고등계에서 보게되엿다 [illegible] 이사건을중대시하고 관계자들을소환하야상세한내용을 조사한다음 폭행한학생송모(宋某)는벌서 피신해버리엿스므로 각방으로 행방을엄탐하는동시에 이기회에 운동계의숙청을위하야 단호한 처치를하리라고 긴장을보이고잇다

色鉛筆

소비절약과방책의하나로 여학생의 긴 양말을 벗기어 종다리를 내노코다니도록 경기도에서 방침을세웟다 그결과 실행시 한결과 그후는 어떤가 ◆더운 여름가튼 때는 될수잇는대로 가볍게 입고팔다리를 내노코다녀도 정갱이를내노코다닌다면가 살을보이도록해도 저마다 남녀가 그리하는때라 그리는에 안뵈어지만 ◆날도차가워지며 온도바람을 피하도록 단속하는때가되여 드러내노코 다니는 살의부면이 얼굴과 손바게 업고보니 나자란처녀들이 무이밋가튼 종다리를그대로 내노코다니는것이 눈에 아니 띄여을리만무하다 ◆정강이마의 양복식교복모아닌 점잔은진 치마의 조선옷 치마미테 보이는 살비치 유난히 눈에떠움은 바람살을막기위함이 그리케하는것임을 다시말해둔다 ◆정신파 [illegible]

女船客十五名溺死

務安郡近海에서傳馬船難破

【全南支社電話】전남무안군지도면내양리(務安郡智島面內楊里)해변가에서 박연섭(朴連燮)외 이십오명의 여자가 십삼일오전칠시경 전마선(傳馬船)을타고 근처무인도에 게를잡으러갓다가 도라오는도중에 풍파를만나 배가 침몰되여 그중에한명은부근어선의출동으로 구조되엿스나 그중열두명은 행방불명이고 사체가발견된것은 겨우세명뿐인데 행방불명중의 열두명도 배가침몰된후 이십사시간이나 경과한것으로보아 모다사망한것으로 판명되여 동해안일대는 일대소동을 이르키고잇다

教會의處地를闡明 宣教師團에諒解運動

其間經緯에自過認定

【平南支社發】조선예수교장로회 제이십칠회총회석상 제이일벽두 긴급건의안으로 신사참배안을상정 삼십명선교사측회원을 제한조선인측회원부가 즉석에서가결 즉시총회장과이십칠노회대표를 평양신사에보내여 신사참배안의 가결된것을 봉고하는동시에 참배하고도라왓다

선교사측으로서는 뜻하지못했든 범우도급속이 신사참배안이 가결됨에대하여 항의를 제출하고 어데까지나 신사참배안가의결이 장로회헌법(憲法)을 범한것인동시에 교회신경(信經)을위반한것이라하여 교리의 해석을 달리해가지고 불만을 가지고잇슬뿐아니라 이문제로 결국조선장로회총회에서 이탈(離脫)하지안흘수업는지경에 당햇다

그러데여기에서 한가지주목할점은 그들선교사는 국적을달리하고잇는만큼 오해방침을도다를것이나 과거반세기동안 조선의문화운동내지자선사업에 혁혁한공헌을하여준선교사단을 교리의해석을달리한다는이상 엇절수업다는태도로 그들에게임하는것은도의상으로 보아서도 결국유감스러운 행동이므로 조선인목사측에서 최선을다하여 선교사단에 향하여 최대의양해운동을일으키어 선교사들의 이년의결의를친선하도록하게만드는자는의견이 대두하여 문화적국적으로 선교사단의 회원운동에 나아갈모양이다

여기에서 더깃분일이 업슬것이며 어데까지나양해운동에 응치안는다면 제이단적으로 미국외지전도국에 조선총회의 사정을알리어 양해를하도록할 의향을 가지고 연구중이므로 그결과는 비상이 주목된다

의 목상은 뗘유감스러운 사실이아닐수업다하여 당국의 재고를바라고잇고 설사 이양해운동이 성공한대도 구미의존재도의 지지가아닌이상 공연히 북괴를살필요가업지안은가하고 유지자들간에는 물의가노파지고잇다

宣教師側抗議 返戾키로決定

【平南支社電話】선교사 권세열(權世烈)외이십오명이 평양장로회총회의 신사참배결의에 항의서를 제출하엿다함은 작보한바와갓거니와 이항의서를 바든총회에서는 십사일오전열시반에 이문제를 상정하야 토의하얏는데 그토의내용을 들으면 석상에서는 의론이두갈래로 난호여 답변위원다섯명을 선출하야 항의서에 답변하자는파와 한편에서는 정식으로 답변위원을내여 항의에답변케한다면 사건을 점차로확대시키게될뿐아니라 이에대한 토의내용을회의록에기재하면 여러가지 멀리케-ㄹ한문제가 생길모양이라하야 갈론을박하는중에 그러지말고 이항의서를 선교사들에게 반려하야 그대로 다시 철회하는것이 조켓다는 개의가들어와 결국 어개의를채택하고정오경에산회하얏다

七建議案上程禁止

當局의意思와不合을理由로

【平南支社發】제이십칠회 조선예수교 장로회총회제사일석상에서 당국, 교회, 선교사간의 삼각적관계를원만히 하고저 칠대건의안(七大建議案)을 채택한것은 기보한바 잇섯거니와 십삼일계속총회석상에서 칠대건의안을 축조심의하여 최후의결말을 지오려하든순간 돌연히 칠대건의안중 당국의 의사와부합지안는점이잇다는 이유로 경찰당국으로부터 정식토의를 중지하라는 명령이잇서 토의가 중지되고마럿다 신사참배 문제가 총회에서 선교사들을 제외한 전부가 만장일치가결을실행한 오늘에 선교사들이 교리상해석을 달리한다하드라도 양해운동을 조선인목사측으로 일으키어 과거오십년간의 종교적 문화적으로 공적을 차혀한 그들선교사들로 하여금 새로운 인식미에서 새로운재출발을하게되면 종교적 정치적의미로보아도 동경할사실임에 불구하고 이런 조흔안이 일이명총회원과 총회원이외의 활동분자때문에 매장을 당한다는것은 권위잇는 총회로서 취할바아니며 선교사들이 못굿내 교리의 해석으로 조선을 철거한 태도에 어느정도까지는 기분이 조케해줄 의무가잇다고 볼수잇는만큼 이양해운동을 전제로한 거의안

災地咸南에怪候 氣溫急降, 宛然初冬

結實期農作物에被害相當

【咸南支社發】재해지함남은 금년은 또 류달리 이상한기후를보이고잇는데 벌써서리(霜)눈소식이들려오는것이다 이러한 이변(異變)으로 함남일대의 기후는 갑작이 나저저서 함흥지방도 지난 십일일부터 때아닌 추운바람이 불어서 첫겨울을 생각키우리만큼 되야잇다 십삼일의 동사시현상이라는 기온의저하로 최저팔도삼분 [illegible] 의 이가튼 기후는 이십년래의 처음잇는현상이라고한다 평균기온도 십육도내외로 작년동기의 평균온도 [illegible] 사도의 저온을 보히다잇서 대개 래재를 바라는 결실을 하지못하고잇스며 [illegible]

國境地方은벌서降雪!

【咸南支社發】[illegible]

三坂通殺夫犯

有罪로決定公判에廻付

시가(媤家)인 고향에 가기가 실혀 지난칠월 이십일일 오전세시경 자기남편 전경성상업실수학교교유 고목가부(高木嘉夫)를 식도로 찔러죽이고 자기도 자살을하려다가 목적을달치못하엿다는 부내 삼판통(三坂通)일백구십이번지 고목만수자(高木滿壽子)(三二)는 범행후 용산서에서 경성지방법원검사국을 거처 그간동법원제일예심 소림(小林)판사의취조를 밧고잇섯든데 십사일예심이 끗나는동시에 유죄로결정되여 경성지방법원공판에 회부되엿다

首腦部에도飛火?

擴大되는中央無盡不正事件

기보=중앙무진회사(中央無盡)의 부정사건은 그뒤본정서의준렬한 취조에 따라 신사실이속속판명되는동시에 사건은 핵심을 향하야 드러가고잇다 며칠전부터 본정서에검거된 세천(細川)재등(齋藤)두간부들의부정사건은 십사일에도 이견(二見)주임이 긴장한가운데 취조를 진행시키고잇는데 전기세천(細川)은 [illegible] 사실이 발각되자 삼개월전회사에서나와 복덕(福德)무진에입사하고잇던것으로 여죄가 속속판명되여 피해액은 상당히만흘모양이라 한다

農山漁村四百餘個所에 公衆用無料라디오設備

아니라 비상시국에잇서서는 일반민심안정과 시국인식을 철저히하는데 신문과아울러 중요한 라듸오를 보급식히기위하야 체신국에서는 명년도부터 삼개년계획으로 지방농산어촌의정비강화를하기로되엿다함은 기보한바이나 현재조선라듸오의 보급상황을보면 내지인은 두집에한개 조선인은 백집에한개의비례로되여잇는데 그것조차 거의전부가도회지에집중되여잇서 농산어촌에는 전연라듸오시설이업는상태임으로 위선긴급한 대책으로 명년도에 농산어촌에 사백개의 공중용 무료(公衆用無料)라듸오를 설비하야 문화의혜택을 입지못한 주민으로하야금 혜택을입게하는동시에 비상시국의 철저를 도모하기로되엿다

時局講演會

演士는岩崎參謀外一名 龍星俱樂部主催

조선군사령부보도연구자들로 조직된 룡성구락부(龍星俱樂部)에서는 오는 십륙일오후 일곱시에 부내장곡천정 공회당에서 시국강연회를 열기로되엿다 연사는 암기(岩崎)조선군참모외일인이며 연제는 『한구공략전(漢口攻略戰)에 대하야』 및 『장고봉사건의 보고』이다

江西鎭南浦에 容疑患者一名

【平南支社電話】십사일 평남경찰부에들어온 보고에의하면 ◆강서군 [illegible]

展覽, 映畵, 講演

卅日城大서公開

경성제대(城大) [illegible] 이 내에서는 [illegible]

【라디오】

第二放送 ◆午後六時 獨唱 ◆六時二五分 어린이新聞 ◆六時三〇分 趣味講演 ◆七時三〇分 講演 徐椿 ◆八時 (伯林으로부터) ◆八時三〇分 野談 張志浩 ◆九時 京城觀豊 ◆九時四〇分 …

第一放送 ◆六時一五分 講演 ◆午後六時(大) 兒話劇 ◆七時一〇分國語講座(東)講演 ◆七時二〇分(東) 歌謠(自哈爾賓) ◆七時四〇分(東)講演 ◆八時 國際放送 ◆八時三〇分(東) 時局讀本 ◆八時四〇分(東)漫談 ◆九時(大) 浪花節

天氣豫報

概況 高氣壓은 滿洲西部에서 朝鮮及本邦西部에 擴大되고 北海道方面에서 弱한低氣壓이잇다 朝鮮은晴 東北風이 [illegible] 가조코 內地도개인곳이만타

豫報 今夜 明日晴

昨日最高 二四度二
昨日最低 一一度六

秋風이부러도衰치안는 南京虫의猛威

支那는果然虫의國

[illegible]

千人針

慰問袋

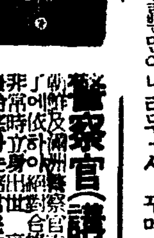

警察官(講習合部全書) 鮮滿警察學會

簿記生徒募集 京城簿記學院

平壤鍼灸醫學講習所 滿洲國醫師試驗科新設

モヒ中毒 發明完成 太黑薰先生創製

ネオボンターヂン 無苦痛根本療法 京城府本町四丁目 木村藥房

松の實ミルクキャラメル 京城菓子株式會社

長期建設! 山口の自轉車

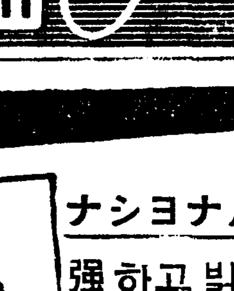

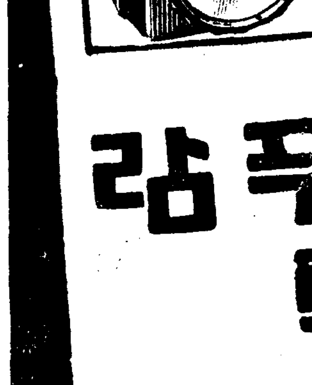
ナシヨナルランプ 強하고 밝은 乾電池
눈푸랍 乾電池 ナショナル乾電池 松下無線乾電池株式會社

工業案內

高價買入 山口屋小動物園

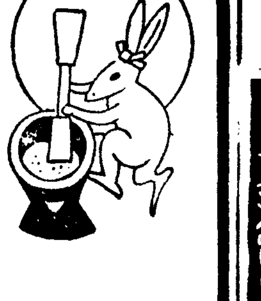
日ノ丸 オダンゴヨリ日ノ丸 立花製藥株式會社

海狗腎 補精腎氣強壯劑 大洋貿易社

或る夜の出來事 9月15日公開 若草劇場

結核과 慢性衰弱病者에 錠劑 わかもと

胃腸榮養 複合ヘーフエ菌劑

主なる結核の起り方

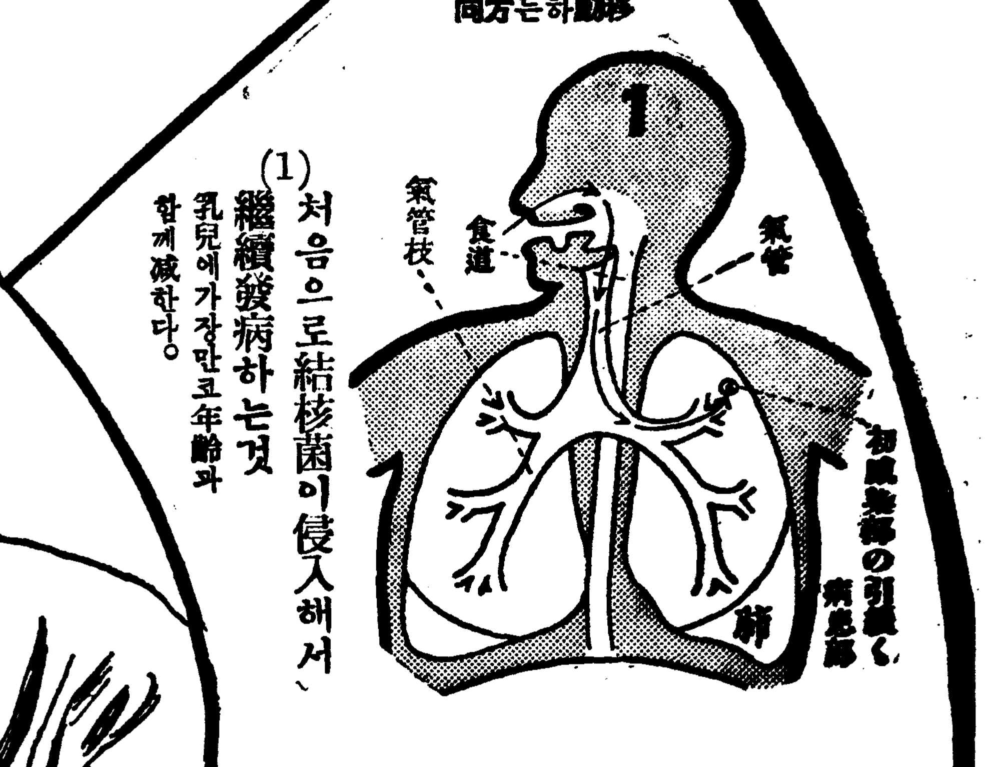

(1) 처음으로結核菌이侵入해서、繼續發病하는것
乳兒에가장만코年齡과함께減한다。

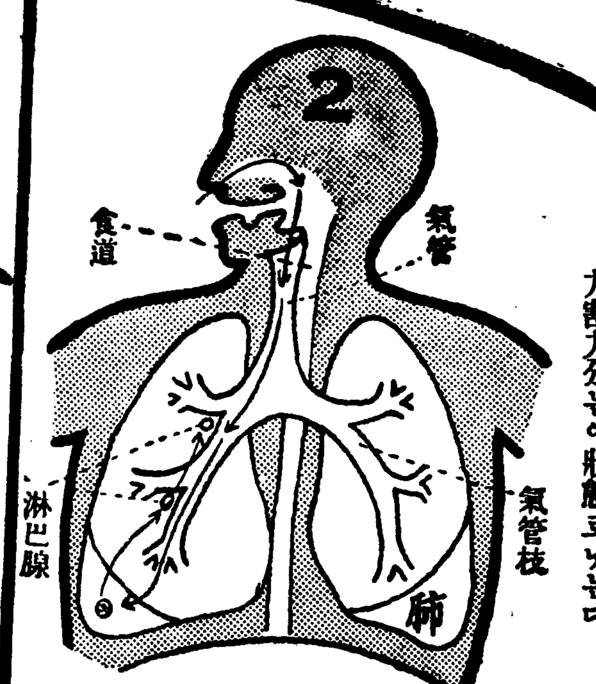

(2) 처음으로結核菌이侵入해서肺門의淋巴腺에結核을만드는것
九割九分는이狀態로낫는다

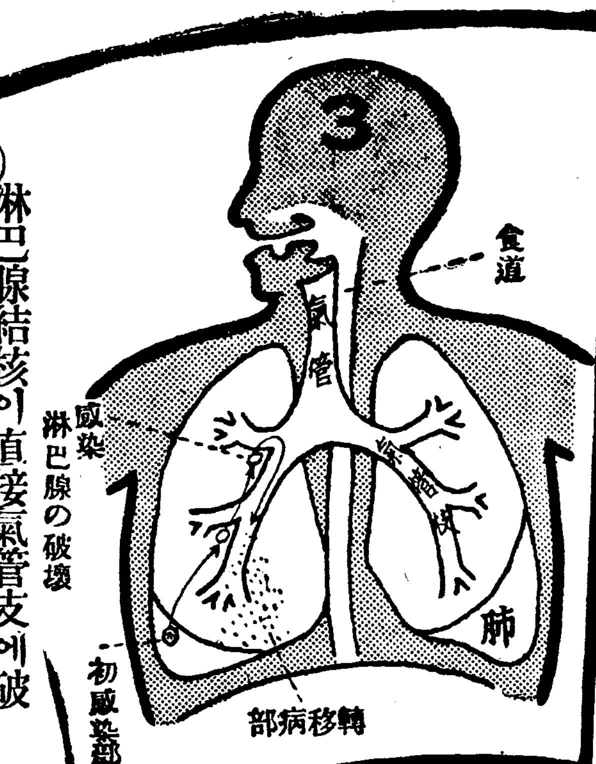

(3) 淋巴腺結核이直接氣管支에破裂하야肺結核을이르키는것
小兒에만코青年以上은稀少

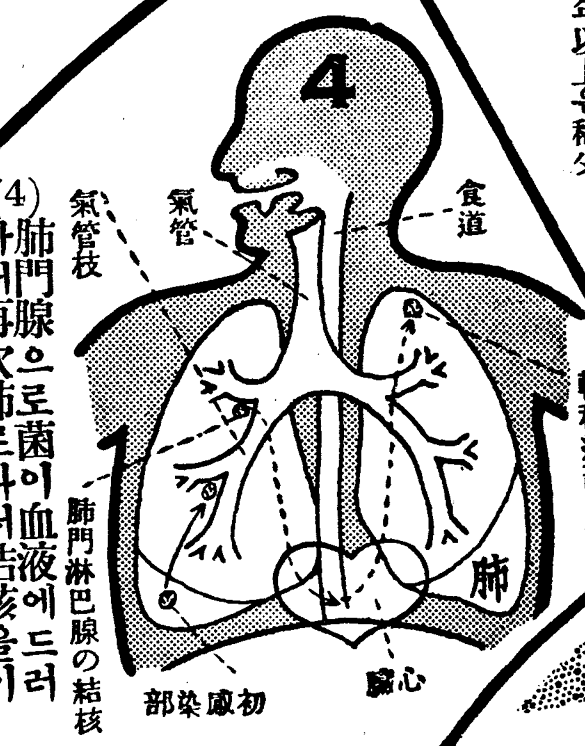

(4) 肺門腺으로菌이血液에드러가서再次肺로와서結核을이르키는것
普通흔한肺結核이되는길

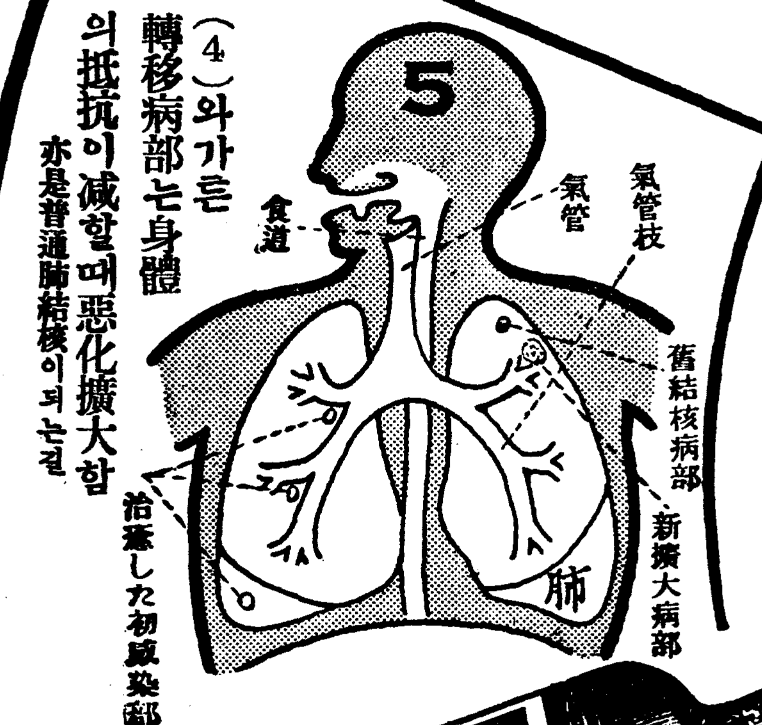

(5) (4)와가튼轉移病部는身體의抵抗이減할때惡化擴大함
亦是普通肺結核이되는길

結核菌은어데나飛散해잇스므로 어것의侵入을 絕對로防止한다는것은 不可能하지마는 설령結核菌이 侵入햇슬지라도 身體만튼튼하면 圖示한바와가티 그대로나아버리지마는 例를들면 感冒라던가 胃腸病이라던가 全身의衰弱等이 걸게되여서 全身의 抵抗力이衰弱해잇슬때는 어것이原因이되야 結核에 걸리는일이만습니다。 그러므로 이런경우에 速히 錠劑わかもと를 服用해서 胃腸의 活動을旺盛케하고 全身의榮養을 노퍼서抵抗力을 强하게하면 病勢가進行한뒤에 服用하는것보다 速히낫습니다。

여러가지 健胃劑와 消化劑와 整腸劑를 服用해도 期待한바의效果가업는경우에는

結核患者와病後의衰弱者가、胃腸의活動을强케하기爲하야여러가지胃腸藥을服用해도期待한바의效果가업섯는대、錠劑わかもと를 服用하기始作해서異常하게도 食事를맛잇게하게되고 食慾이느럿다고 기뻐하는분이만히잇습니다。

結核患者는、結核菌毒素때문에 大槪는胃腸의機能이衰弱해잇고 따라서 食慾不振은 으레따르게되는것이므로 萬一이食慾의不振을 恢復해서 끼니마다 食餌를맛잇게먹게되면 비록病勢가重한사람일지라도 어느듯結核은낫기始作하고 衰弱은恢復되여가는것으로 알고安心해도좃습니다。이에反하야 病勢가輕微하다고하는사람일지라도 食慾이그리업는患者는 治癒가좀체進捗되지안코 警戒해야될狀態로向하게되는것입니다

「錠劑わかもと」는 衰弱한 胃腸의活動을活潑케한다

錠劑わかもと에는 人體의細胞에活力을주는活性酵素와 비타민、아미노酸類가 豐富히含有해잇습니다。此等酵素와榮養素가 體內에드러가서 協力해서 作用하면 結核菌毒素때문에 衰弱한胃腸의 組織細胞를 活氣잇게해서 胃腸의機能을 活潑케하는 作用이非常히 强하게됩니다——이作用을 細胞賦活作用이라고하야 錠劑わかもと가各種藥과 比較해서 食慾增進의效果가 優秀한것은 主로이獨特한作用에依하는것입니다

이러케해서胃腸의活動이活潑케되면食慾이增進한다

胃腸의機能이 活潑케되면먹은 飮食이消化、吸收가잘되여서 榮養은 점점佳良케됩니다。榮養이佳良해지면 結核結節의周圍에는結締組織이 增殖해서 結核菌의 巢窟을封鎖하고 石灰質로써싸버립니다。更히 나아가서는 抗菌素 抗毒素의發生이 旺盛해저서 結核菌이 徐徐히 撲滅되여갑니다。그래서 食慾의增進과 共히 바로

一、熱이내려간다
一、盗汗을안흘리게된다
一、倦怠感이업서젓다
一、泄瀉便이正便으로된다

等의거름을 만흔患者가 經驗합니다

한가지藥으로 여러가지 症狀까지解消한다는것은 一見異常케생각됩니다마는

한가지藥으로 여러가지效果가잇는것은 何故냐하면 그것은「錠劑わかもと」를 服用해서 結核菌의勢力이 이미衰退해가고 잇스므로다시말하면 結核自體가 治癒해가고잇스므로 結核菌으로 因한發熱、盜汗、倦怠感、泄瀉便、貧血等여러가지 忌避할症狀이 업서지는것은當然합니다。

今日、무릇 結核藥만치 여러가지藥劑와血淸、와구친類、注射藥等이 만흔것은업는데 此等藥劑와 療法은病勢의 初期와 末期、輕症과重症等에따라 適不適、一利一害가잇스므로 藥에따라서는 새서나쁜경우가잇스나 錠劑わかもと를 服用해서食慾增進을하고 榮養을充實케하는 細胞賦活療法만은 結核의모든各期를 通하야하지안흐면안될 結核療法의根本입니다。

藥價低廉 一日僅か數錢

三百錠(二十五日分) 一圓六十錢

十歲以後의兒童에는約四十日分・五歲以後에는十五日分・三歲以後에는六十日分에該當

德用千錠入 五圓　慰問袋用 五十錢

東京市芝公園　株式會社 わかもと本舗榮養と育兒の會
振替東京一七〇〇番・電話芝代表一一七五番

家庭

털실은어느때 사는것이조흘까

―십일월되면갑시싸지나 품질은그전일수록조타―

겨울이 가가워오니 아이들의 수에―타, 조끼, 바지가튼 것을 어서어서 떠두면 조흘때가되엿습니다.

그러데 벌서부터 다드러서아는바로 순모실은 인제만들지안코 새로만드는 실엔 전부 스·파를섯거서 짜게되는데 그러므로 이제부터는 순모실은 녯전에팔다가남은것이잇스면 살수잇스나 그러치안코는 적다스푸가섯긴실을 사게될것입니다.

그리고 현재에도 공정가격(公定價格)이 정해지고 십일월일일부터 그가격이 실시되여 그대로팔게될것인대 그러케되면 현재의소매가격보다 약일할오부쯤차게될것입니다.

즉 구번의 순모실은 현재 사원팔십전에 파는데 공정가격에는 사원오전, 이할의 스·파혼방은 삼원구십이전, 오할은 삼원이십사전, 제일 스·파가 만히 섯긴것은 약팔할가량이되는데 삼원이십구전이되여잇습니다.

지금의 현정가격으로는 섯근것으로써 혼방이 제일만히 섯근것이 사원사십전인데 십일월에가면 순모실을 삼원이란것보다 차게사게됩니다.

그러면 현재는 지금살것이아니라 십일월까지 기다려가지고 공정가격이 발표되여 차지거든 사는게조흘니다만은 또 그러케간단히 말해지지도 안습니다.

웨그러냐하면 처음에도 말슴한바와가티 이제부터는 순모실을 만들지못하는 법이생겨서 인조모의 스·파를 반드시 오할이상은 섯지안흐면 안되게되엿습니다.

따라서 금후 시장에 나오는 모든털실은 전부 오할이상 내지 전부가 스·파를 섯거서 만든것이기때문에 순모실이나 삼할만 섯근실은 현재에 남어가잇는것이 팔다가남은것이어서 귀중품이되고말것입니다.

그러므로 얼마되지안는 순모실에서 작고사가니까 물건이점점 적어지고 따라서 지금도 조흔 빗갈은 거이업서저서 빗갈이구비하지못합니다. 십일월부터는 순모실은 공정가격에의지해서 훨씬싸게사게될것이 어려운데도 원가보다 차게사게될것입니다.

서양서 드러오는 털실도 수입되지못케 될것이어 정정되어 팔고잇는데 가격은 최하의 공정가격으로해서 파하이부 毛은 것 오원오십전, 파잇든혜자毛은것 일원오십전, 순모구원사십전, 가는실 구원칠십전으로 팔고잇습니다.

이번겨울을 다못채우고 여수입품이 모자랄거라고 업자사들이 말하는데 스·파혼방보다 아무래도 고급품을 사고십흔분은 아직도 여러가지빗갈이 비교적 구비되엿슬때 조금비싸드라도사는것이 낫습니다. 좀더잇스면 다팔리고난 찌거기가되여 빗갈을 마음대로 택할수가 업습니다.

순모실말고 스·파를 삼할섯근실도 차중에서 지나까 중비자도리라도 지금사면 빗을 마음대로 택할수잇습니다.

어제부터는 실분의삼을 석근것도팔지못하고 반드시 오할 즉절반이상 인조모 즉스·파를 섯거야하니까 그렁하시고 준비하시는것이 조흡니다.

그리고 어제부터나는 혼방엔 반드시 스·파가 몃할이섯겨잇다는것이 상표에 적혀잇스니그것을 보고살것입니다.

그러나 혹투으로짓짓 묵거노흔 조고만데는 이런것이 적혀잇지안는수도잇는데 이럴때는 어떠케 인조모이섯겻는지 아느냐하면 스·파가 섯긴것은 만저보면 뭇시보드럽고 광택이대단히 조키때문에곳알수가 잇습니다.

함부로못건드릴가을풀

――독잇는풀일수록 유난히곱습니다――

모르고꺽다가눈머는수도잇서요

가을의 산과들에는 아름다운 꼿과 풀이 한업시만습니다. 그러나 그아름다운 초목중에는 무서운독을가진 독초도잇서 이것역시꼿치고 열매를 맷습니다.

그런데 이러한 독초를간혹 아이들이 손으로 꺽거나 열매를따서 입에 너흐면 뜻하지안흔 큰일을 저즐기쉽습니다. 이아래 몃가지 아주흔에 띄이기쉬운것을 말슴드리겟습니다.

즙이무드면 부르트는것

꼿치나 풀을 꺽그면 그자리에서 흰즙이나 노랑즙이나와서 손에무드면 그자리가부풀어오르는것이잇습니다. 그러한초목류로는 대쟁이옷, 어사리, 미나리, 아재비, 개구리자리, 젓가락나물, 능소화등입니다.

경련독(痙攣毒)

잘못해서 이런풀을먹으면 아주몹시 고롱하다가 나종엔 숨이맥혀서죽습니다. 이독이잇는나물로는――봇순, 숫작테, 참꼿나무등인데 봇순은 일반으로 독초인줄알지만 아이들이 잘못해서 열매를 따먹기쉽습니다.

독미나리, 멀나물, 마삭줄, 가튼것도 전부독초인데 독미나리는 가을이되면 키가큼씨 크기때문에 보통미나리와 구별됩니다.

심장독(心臟毒)

이풀을 입에대거나 혀끄트로핥거나하면 심장이 갑자기운동을 쉬인치 무서운독입니다. 이종류에 속하는 풀은

자리공이라는것인데 이풀은 이쁜 먹지만 뿌리와열매에는 우에와가튼 무서운독이잇습니다

이눈머는풀

풀즙이 눈에튀여들거나 손에무든거로 눈을부비거나 먹거나하면 동공이 커저서 소경이되는수도잇스니 참으로 무서운독초입니다 이종류의풀은――힌독말풀 노랑매미꼿등인데 힌독말풀은 업멋보면 참깨나무비슷합니다.

복통、설사

아주까리 때죽나무등을먹으면 복통과 설사가납니다

호흡마비

까마중이는 먹으면 호흡마비가됩니다.

독잇는버섯

이것침 무서운것입니다. 버섯은 종류가 수업시 만흔데 버섯의독이란 참말무서운것입니다. 아이들이 따오더라도 잘조사해보아야합니다.

대개 독잇는것은 빗갈이 홧란스럽고 마당구퉁이에나 길어떼 습기잇고 더러운데 나는것은 절대로 먹어서는 안됩니다. 꽉이틀잇고 예로부터 먹는버섯이아니고는먹어선 못씁니다.

어쨋던 아이들에겐 이러한독초나 독잇는 버섯이잇다는것을 아르켜주고 될수잇스면 종류도 가르켜주어서 뭇하지안혼화를 입지안토록 할것입니다.

포도즙

몸약한사람에게 참조흔것입니다 내는것은이러케합시요

요즘 포도가 흔한데 포도즙을 만들어두고 애기들이나 병약한 식구에게 먹이면 대단히 조흡니다.

잘익은 포도알을 따서 물에 씻처가지고 큰냄비에담고 물드러르려서 중불에가지고 그대로 듣지 물을조금붓는지한다음 섭씨육십도내지 칠십도의 약한불에 노하가지고 훗군히 조립니다.

조금 걸죽해지거든 헌겁에대고 첩니다. 그런다음 다시 보드러운 헌겁에 걸러서 순포도즙만되거든 병에너코 봉하는데 병은 끌른물에 아조잘 소독하지안흐면 안됩니다.

정성에 정성을 드려서 잘소독한병에 포도즙을 너흔다음병마개를해가지고 다시 끌른물에 병을 소독한다음 병주둥이를밀을 녹여판봉해두면 언제까지고 보존해둘수잇습니다.

포도가 한편이면 즙은 한되하고두홉쯤나는데 우에와가티하면 순전한 포도즙으로 설탕을 너치안코 마시는것이 정작이지만 부인들이나 아이들은 달게해야 조하하니까 달게만들려면 다음과가티 해수십시요.

포도알을 잘씻처서 깨끗한수건에대고 짜서 거기에 물파설탕을타서 그대로 마서도 조코 또는 우에와가티 짠즙을 한번걸러서 거기에 백설탕을 너허서 끄리면 거품이 이는데 그런때 불을 끕니다. 그대가지고 다시걸르면맛잇는 시롭프가 됩니다.

꿋숩것이아니면 병에다 포도알을 그대로너코 가튼분량의백설탕을 너허서 마개를 꼭해서 약반년동안 서늘한곳에 노하두면 포도즙과 설탕이 한데합해서 단즙이됩니다.

너무단것이 실흐면 설탕을조금넛는데 설탕의 분량이 적으면 술이되기쉬우니 그점을 주의하시지요.

생활과꼿

꼿을사랑하는 마음은 동서양이갓지만 꼿을생활에까지 끌어드려서 그아름다움을 향낙하는것은 우리보다도 생활이 유택한 구미인이 나을것은 말할것도업습니다.

서양사람들은 꼿을 한개의수단 언어에까지 리용범위를 넓혀가지고잇습니다. 그러므로 꼿의아름다움과 향기 꼿이가지고잇는 의미등을 중요시합니다.

사진은 아메리카에서 실내장식품으로 꼿을담어 노흔 모양인데 대단히 아름답습니다.

이거슨 뉴욕에 유명한 실내장식가가 힌조개모양의 사기그릇에 숙거리가 짧은꼿들을 심어노흔것인데 주체(主體)와 부체(副體)의균형미, 배치, 등이말할수업시 잘되엿습니다.

이러한것은 기교가업는것가튼중에 사실 세련된기교가 잇는것으로써 간단한양실엔 더할나위업는 치장이될것입니다

이러케만하면 개미가못괴어요

집안에 개미가 뒤끌어도 큰걱정입니다. 마루기동 미테나 부억에 부두막가튼데 덤비면 아수질색을할지경입니다.

이개미 처치엔 개미집을 차저서 거기에 끌른물을드러부으면 죄다죽고 다시는 나오지안습니다. 만일 그러한방법을 쓸수업슬때는 다음과가티 해보십시요.

개미가 다니는길을 차저 서그물을 세면으로 발러버리던지 그근방에 석회를뿌려두면별로생기지못합니다.

다음법으로 담배꽁초를모아가지고 이것을 물을붓고 끄려서 다니는길에 발러노흐면 니코친독에 무서워나 오지못합니다.

개미가 방구석으로 기어들거나 변정품으로 드러다닐때는 방정네에 비누를후처 짜가지고 떼편만 걸레질을하면 못드러옵니다.

만일 설탕항아리에 개미가들어갓거던 항아리속에다 못을다섯개를 집어너허두십시요 아마 이놈이잔흔이 설흔모양인지 그대로 도망하고맙니다.

그러므로 설탕그릇에 개미가 뒤끌흘때는 미리못을 멧개너허두면 결코 개미가 덤비지못합니다.

그리고 개미는 장미꼿과 살구나무등에도 해롭니됩니다. 그런데 꼿나무 주위에 백묵으로 동그러케 원을그려노흐면 이상스럽게도개미가 오질안습니다.

벗겨진양자기는 이러케고칩시요

양자기(琺瑯鐵器)는 보통생철로 만든것이데 세야라믄으수면생철판을 세수대야처럼 우그러가지고 산(酸)에다너허 녹을벗겨가지고 법낭(琺瑯)을이피는것입니다만 요지음은 양자기를대량생산하기때문에 법낭을 곱게이피지를못해 벗겨지기를 잘해서 이내녹이슬어 구녁이 나게됩니다.

이것을 막는데는 먼저벗겨진자리를 녹이안남게 샌드페이퍼로 깨끗이 문지른뒤에 엷은 염산(鹽酸)으로 씨서대고 다시 물을찻습니다 그러고는 알콜로 발라잘말린뒤에 거기를 에나멜칠을해서 말리면됩니다.

지지리우

틀림업는일

아주머니 「순길아 에 밤낫 먹을궁리만 하고 공부안는애는 나종에 어머케되겟니」

순길이는 한참 생각하다가 어러케 대답햇습니다

「뚱뚱해지겟지요」

(사람 이정남)

長篇小說 愚氓 【141】

朴泰遠作 洪祐伯畵

세가지일 (13)

매부려코 구경특은 생각난듯 주머니에서 해태갑을 끄내여

「담배 태시지요」

홍서방이 못먹는다니까 자기만 한개 빼여서 피여 물고,

「이번에 따님 올려 보내고또 쓸가해서 이러케 상경하시고 하는데 대하여 말면코 동네서는 말들이 만혓슬텐데 그무어라고 변명을 해 두셧나?」

「네ㅡ, 저ㅡ」

홍서방은 좀 주저하다가 마침내ㆍ말하엿다.

「금순이를 부잣댁에서 며누리로 달라서서 드렷더니 이번에는 그 부자 사돈댁에 저ㅡ, 우리꺼정 서울 살림을 하게 되엿다고 그러케 말해두엇습죠.」

「하, 하, 잘 하섯소. 무어 노상 거짓말두 아니구……」

구경특은 연기를 후ㅡ 뿜고 나서,

「그래, 정리는 말끔 다하고올러오섯겟지?」

「네ㅡ.」

「그래, 모두 얼마나 되오? 가지구 올러오신게?」

「네ㅡ, 저ㅡ, 어디 멧푼 되나요? 삼천원두 채 다 못되는데요.」

「삼천원?」

그것은 그러나 구경특이가 막연하게 예상하고 잇섯든것보다 오히려 만흔 금액이엿다. 눈을 잠깐 크게 뜨다가, 즉시 회제를 고치여,

「하여튼, 지금 본부에들 잇는 갑부들 사이에도 노형을 얼마나 부러워 하고 잇는지모르지. 말은 바른대로 말이지 위선 나부터 그러니까――。 참말이지 노형처럼 일이 순조롭게, 그저 단번에 교도가 되여 버려, 즉시 따님을 바치니까, 또 대원님께서 단번에 바더 들이서, 그리고 이번에는 또 이러케 서울로올려오것을 허락해 주서……, 참 노형은 호욕 자세한 내막을 아직 모르니까 대수롭지 안케 생각할지도 모르지만, 여태까지두 그러케 모든 일이 손쉽게 된이가 도무지 업슬구려……」

이야기에 정신이 팔려 잿더미에다 털기를 이즌 담배ㅅ재가 그냥 방바닥에가 떨어지는것도깨닷지 못하고 구경특은 다시말을이여

「무어 이를까지 말할건 업지만 황해도 안악 사는 의생이 한사람 잇섯습니다 그사람이 바루 수삼천에 죽엇는데 우리 백백교를 밋기로는 아마 누구보다도 먼점이요, 또 상당히 열렬해서지 교에다 써습시사고 삼십년동안에 바처온 돈이 이래저래삼만원이 착실하니까――허지만 돈만 만히 바친다고 높은 지위를 어들수도 업는것이 역시 그건 자기가 타고나온팔짜라 할까, 복력이라 할까, 그가 도라간 어제 이르러서야 그이의 아들되는사람을불부로 불러다가 그저 명색이 무슨 직함이나 하나 주시까고 대원님께서 생각하시고게신 형편이니, 그런 사람으로서 보자면 참말 노형의 출세하는 품은 너무나 엄청나서 하 어이가업슬께요 위선 대원님을 주술로 모시고 지내오는 우리들이 보기에 그러하니 말은 해 무얼하오」

「네ㅡ, 네ㅡ, 그럿습니까? 그저 여러 선생님께서 저이들을 사랑해 주시는 덕택입지요.」

홍서방은 스스로 감격을 어기지 못하여 말소리까지 떨렷다. 그꼴을 흘깃 견눈질하며 구경특은 다시 은근한 말씨로

「이집이 이를테면 외방에서올려오는 교도를 접대하는집인데…… 그러니까 ●그야물론이 집주인도 다가튼 교도지。 헌데 이를테면 예까지 오는데도 절차가 만치。 참말이지 노형처럼 곳 이리도 안내바더 가지고 드러오는 일이란 별로 업구료。 거기다 예까지 와가지고도 대원님 뵈올려면 참말 여러날 걸리지 심하면 한두달식 경과되는일조차 잇는터이니까。 허지만 노형은 아마 사오일내로 맛나뵈올수 잇슬께요。 임때 그런 전례가 업지만 대원님께서 이번에는 노형에게하시는 대우를 보면아마 불과 사오일내로 맛나보시자하실께요。」

참말 그러한 홍서방의 신세가 부러워 견딜수 업기나 한 모양으로『후ㅡ』하고 한숨조차 토하다가

「누가 오지 안나?」

문득 귀를 기우린다。 떠든 대문 박게서『에헴』하고 헛기침 소리가 들린다。

生殖機能 再生強化 精力減退 刺戟促進

一回에단五粒만먹으면 青春의氣分이소사나는 대번드스는強精素

醫學界權威 日獨醫學博士 羽太銳治氏 發明

キング・オブ・キングス

驚異的五大特徵

一、動植物性호르몬兩成分配合 協力의效果로因한性障害諸症狀短期快復

二、生殖機能에根本的徹底治療가되므로一時的이아닌精力의持續을엇는다

三、青春의氣分이忽然히發露되며早老無力을곳擊退하야人生을기쁘게한다

四、適確한藥效가服用半時間後면알게되는科學的快速한最優秀作用이잇다

五、副作用全無하며服用容易하고強精回春劑로서는奉仕的인低廉藥價이다

(가)本劑의藥理的作用

本劑는 人體에補給하면 約十五倍의作用을하는 雄性動物의生殖腺內分泌素「性호르몬」파 嚴密한藥理로 實驗效果가 證明된 強陽植物中에서 抽出한 有效成分만을 合理的으로 配劑한後兩成分의協力效果가 人體에快速히 發揮되도록 某藥品을加入하야製劑한것인바 藥理的原理로나 實際的效果에잇서ㅡ도 理想的으로된唯一無二한 強陽回春劑이올시다

本劑는 神經生理學的作用파內分泌學的作用의 二重作用이併有하야 前者는腦神經及全神經組織에作能하므로 神經細胞의活動力을旺盛케하며 後者는 性精力官能의中樞인生殖腺機能의 障害된것을一掃하야 強健狀態로敏速誘導하는고로 多何한性的病症을勿論하고 短時日에一時的이아닌根本的快復을엇는同時에 그에따러早老無力을 昔日의一夢으로驅除케하며 期待한바의目的을 遂하야人生의幸福을完全達成케하야 人生을다시青春의歡喜로도웁게한다

適應症

早漏・陰萎・性慾減退

遺精・夢精・早老無力

疲勞・倦怠・不眠頭痛・神經衰弱

注文은直接本舖로

한번에 단다섯알만 먹으면 早老無力症을 不知中에 업서지게하고 人生을 기쁨의길로 다시 돌게하는 이러한약을두고 一去하야 不再來하는 貴重한一生을 悲歎에잠겨놀음으로 衰退한다면그것은 自己의前途를 더욱더욱暗黑케하는것인同時에 애절할노릇이 아니겟습니까 그러하오니조곰이라도 性的缺陷이 잇는것을 自覺케되시거든 一日이라도速히 快速回春되는 本劑를利用하야 씩씩한男子로서의實力을 恢復시켜주시되 責任지고 證明키爲해서 本舖에서만 直接販賣하오니 服用하시려는분은 조금도 주저마시고 振替로나, 또는小爲替, 或은代金引換便으로 注文해주시면 急送합니다. 送料는 四十七錢이오바 本報讀者에限하야 送料中三十二錢을 本舖에서 부담하오니 十五錢만 加算해주시되 代金引換便注文은 送料十五錢을 郵便切手로 先送해주십시요 (滿洲國은限先金送金)

藥價	小函(一〇〇粒)	二圓
	中函(二八〇粒)	五圓
	大函(六〇〇粒)	十圓

東京市芝區琴平町十三의一 朝鮮代理店 合資會社 春泉堂 (振替東京七七二一番)

日ヤケ直しに

벗거를고치는게

クリンシンの入浴美容法이第一!

몰라볼만콤이뻐지는 新入浴美容法

入浴前에얼골에 クリンシン이라는 새로운 科學的크림을조금발라두면 그强力한科學的作用으로 新聞紙엇에얼골이 속속드러내가벗고 버레거은것도 速히업서지므로 이美容法이歐米에서도 最新流行되고잇습니다

▲方法ㅡ入浴前에 明色クリンシン을 얼골에서 목에가벼게문질러바르고 그대로湯에드러가서잇스면 湯氣로毛穴이 充分히벌려지고 獨特한 强力한美容成分이 그리로滲透해서皮膚의 深部에서가장 效果的인 美容作用을發揮함과同時에 特有의强力한 科學的淸淨作用으로 深部의때와더러운물을 모조리吸着하는故로 最後에湯에서 나올때 꼭짠수건으로깨끗이 닥가내던가 또는 石鹼거품으로씻어서 내던지합니다

때빼고 벗거름고침에 第一!

▲クリンシンの世界的流行

歐米에잇서서의 クリンシン의 流行은 非常한것으로서 從來의 모든洗顔料는 全然時代에 뒤지게되엿스며 最近의統計에依하면 모든 化粧品中의 首位를占하고그때문에歐米婦人의美가一層더햇다고합니다

アブラ顔の 분도 지금은걱정업다

기름끼얼골인

アストリンゼンの 훌륭한美容作用

겨우二三滴으로 化粧의아름다움과 지탕이全然달라

그것은왜?

기름끼끼는얼골은 기름이넘우나오기때문에 白粉이곱게안맛고 化粧前에 (粉化粧時는化粧下크림을바르기前) 明色アストリンゼン을 二三滴바르면 適當한收斂作用으로 皮脂腺파 汗腺을引緊해서 脂肪파땀의 分泌를根本的으로 調節하는故로 脂顔에도 白粉이마음대로 곱게맛고 化粧도 이상하만큼오래 保全됩니다 歐米婦人은 化粧前에 반드시新美力化粧水アストリンゼン을 使用합니다

▲기름진얼골이낫는다

朝夕二回씩 明色アストリンゼン을 常用하면기름끼 업는이쁜얼골 고얼골이눈에띄이게적어집니다

歐米婦人은化粧前에반드시アストリンゼン을使用함!

明色クリンシンクリーム

明色アストリンゼン

S—223

智異山探險記

智異山行第五日……(一)

鬱林路와 陰陽泉

(3) 李殷相

第五日
大院…細石峠(十키로)
細石峠—天王峰(六키로)
今日行程十六키로(四十里)

×

大院村家의 마당에서 멍석을 자리하고 風露를 마즈며 하로밤새는동안에 耿耿한 별들은 자최를 감추고 지새는 새벽비치 가슴안으로 물밀듯이 드는 八月二日。

大院洞溪谷을 타고오른다。洞天이 洞朗하다。沈靜하고 幽雅한 山谷水色이 素朴하고도 良淑한 處女를 對함과가티 조심스럽고 敬虔한마음이 절로 일어 自己의 발걸음마저 얌전히 노혀진다。 물소리가 어제달리 제법차다。

숲에 흘리는 山갈대와 雜草들도 갑작이 蕭颯해보인다。 올치 오늘이 陰曆으로 七月七夕이라 가을이 이처럼을 자저들엇나보다。

잣디들이 누-르게물들고 마른닙이 바람결에 부서지는 소리를 듯는 기분가을보담도 이제비야호로 가을이 오려하야 풀닙마다 푸른빗속에 恐怖와 哀愁의빗이 남몰래 석겨들고 눈물가튼 이슬을 머금은양 햇빗과바람에 靑春의마지막祭祀를드리는듯 흐으는개를 숙이고 흐으허리를 굽히는光景이 오히려 더애닯은 現象이다

바람에 불리는雜草 물소리도 여물고나
막대를 문득세워 먼하늘 바라보니
하늘도 하롯밤사이 두어자(尺)나 놉흔가뵈

벌서 가을인가하고 생각하매 거이習慣的인感傷이 突然하마음을 흔들린다。 발걸음은 가는길이잇는데 마음은 갑작이 稍問이어저지다。 스스로 이갑싼생각을 막으려하야 『이는가을이아니라 山이로다』하고 길지안는 오솔길을 지오면서 외따로이 드러선 山路를 만나자 시내를건너 비로소 숲속으로 들어간다。

山이 기픈것, 골이 기픈것이어기와서야 알겠다。 얼마나 길고 얼마나 걸더나고? 길고긴것 올라왓스나 잇다하면 길고길 다람이 헛소리게요。 鬱蒼한樹林속에 꿋어서 꿋어서 오르는 길이다。

天地의 『고요함』은 여기이 곳이 아니라 山이라 그러케 되다 하고 太古의 寂寞속에 잠겨 지라 거리는 채로 碧石가티 『먼』 하게하고 『봉』하게할따름이다。

그러나 이 『먼』 함과 『봉』 한은 精神과 魂魄을 일허버리서가 아니라 마음의 거룩한 沈靜으로부터 나타나는 表情인것이니 그러므로 · 처음에는 무시무시한 생각이 들다가 얼마쯤 지난 다음에는

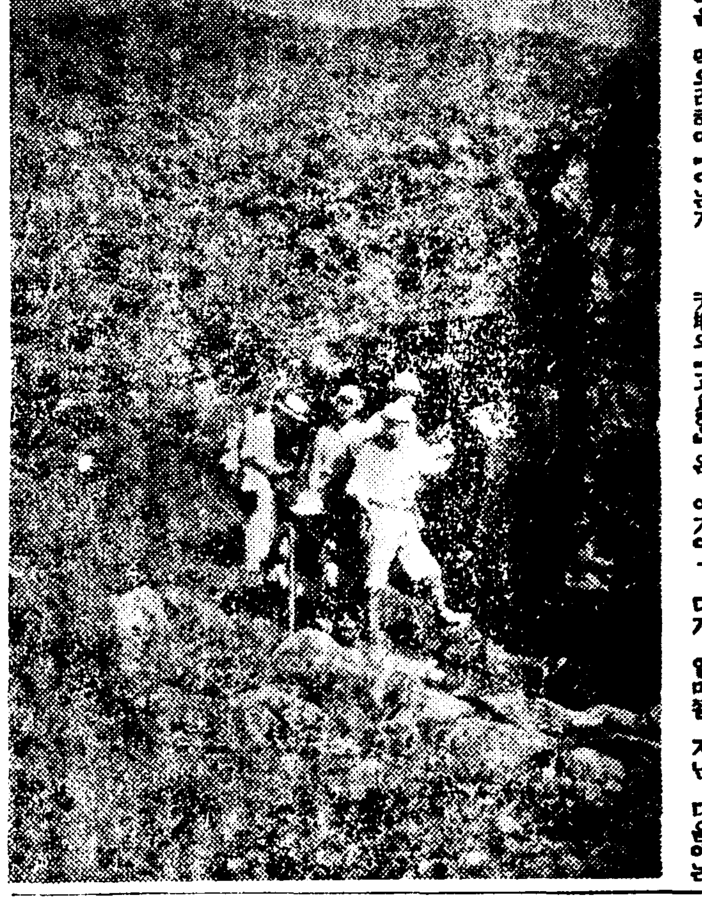

어느덧 도리어 늘 볼것이어 나다。

우리는 다 보아도 狀態한 맑은 中에 一條의 細路가 아래로 누비노흔 一條의 도로다만 前後로 上下로 어따한 경 一點이 頭上에 드러 스로 아니더 보인다。

어더한가 水石間의 十里안이 이론 가 가기만하는 길이라 아일하다 시 의 등 대지의 등은 갈부의 호 기운 나무잎을 풀속에 곱 지나 十里나 지나노라 보매 시원 도하고 섬섬도하다。

아무데서고 鮮明한 靑山의 계서 바 라보는 바다는 佳人의 그린눈 섭을 보는듯한것이 처음보는 特色이다。

길은 다시 외줄으로 꺾기어 그 대로또 樹木中으로 모라넷는다 지금까지 올라온 深淵한 路는 내가스스로 오자고 온 길이어니와 예서부터 다시 드 러가는 樹林中의 雜草路는 分

이 鬱蒼 中에 가는 저인 좀 樹林은 저이그만둔 채로 흘러 어떻게 보아도 다 나려주는 것이다。

智異山이 高山이요 靑山이 오 樹林中에 사람을 ... 지나보내지 아니하는 ... 부터 알지 못할 ... 저인에서 ...

그러나 山속로 ... 呼訴를 가히 ... 니하야 ... 나려 ... 우며서 ... 선지 물소리 ... 며 어딘 ... 가 잇슴이 ... 채로 눈을 ... 고 巖壁사이로서 새어 흘려지 나오는 石泉이 대번에 지금까 지의 모든 疲勞를 洗淨케한다 이것이 所謂 『陰陽水』다。 二 條의 泉流가 잇기때문이어니와 때때로 子息願하는 男女들이 여기에 와 禮拜하야 이물을먹고 하늘에비려 잉태의깃뻐을 엇 는다한다。

이물을 마십시다
하늘에 비웁시다
내마음 어어나갈
뒷사람을 어루어어
한잔은 못미쳐 주려
실컨들것 마시사다。
(陰陽水)

學藝

現代朝鮮小說의 理念

—『로만』改造에 對한 一作家의 覺書—

(四)

金 南 天

積極的이고 肯定的인 人物을 設定하얏느냐、或은 못하얏느냐가 그小說을 때로는 肯定的리알리즘으로 갓느냐 否定的리알리즘으로 갓느냐 하는것을 定하는 關鍵이 될수도 잇스며、그것이 다시 通俗小說이냐 純粹小說이냐를 區別하는 焦點으로도 될수잇다는것、아니 한거름 더 나아가 그것이 私小說과 說話體의 問題에까지 重要한 關聯을 갓고잇다는것을 發見하는것은 興味잇는 일일것이다。

蔡萬植氏는 現代에서 積極的이고 肯定的인 人物을 차저내일수 업다는것을 公公然히 告白하는 作家中의 하나이다。 그의 作品속에다 肯定的인 人物을 歷史를 推進시키는 積極的인性格의 典型을、하나로 設定하지 아니하야 한다는點으로보아 氏의最近의 長篇『天下太平春』은 三十年의 新文學잇슨以來 그類例가 업다고 말할수 잇슬것이다。 家長 尹장의로부터 그의아들 윤주사창식이 다시 그와는 異腹인 태식이、창식의 아들 종수 종수의아들 경손이 경손이의 大姑母 尹장의며누리 손수며누리 金食口가 모두 蔡氏에게는 諷刺나 嘲笑나의 對象이다。 단 하나 尹장의영감으로 하야금 將次 警部가 되여 署長이 되리라는 幻想을 갓게 한든 적은孫子 東京留學의 大學生 종학이가 蔡氏에 依하야 肯定的인人物로 豆腐되엿스나이는 萬石꾼이 尹장의네 집안이 『해저므는 萬里長城』을 마지하야 亡兆가 들어간다는것을 强調하기위하야 積極的으로 暫時빌려오것이지 勿論 意味에서 作中人物이 아니엿다。 少ㅣ샤리스트의 事件에 關係하야 警視廳에 被檢되엿다는 종학이는 蔡氏가 『亡秦者는胡也니라』를 設定하기위하야 電報文속에 石鑛을 시켓슬 뿐이다。 종학이는 그러므로 肉體나 風貌를 具備하고 行動을

『慨』

하면서 作品속에 들어오는것이 아니다。 그러나 생각해보면 이러한 式으로 作中에 肯定的인 人物의그림자만을 끌어오는 手法은 蔡氏에게 잇서서 常套的이다。 『痴叔』에서 그러하고 『이런處地』에서 그러하고 『祭饗날』에서까지 그러하다。 이러케보아오면 蔡氏가 어떤 型의 人物을 肯定的 典型으로 把握하지 못하는것은 어데 原因이 잇는것일가。 蔡萬植氏를 爲하야 먼저 出版條件을 들어두자。 그러나 氏가 人物로된이데-를 創造하려하지안코、이데-를 人物에다 덧처부치던가、이데-를 累積하려든가 하는結果라고 말할수도 잇지 아니한가。 確實히 氏가 思想家나、社會運動者에게만、思想과 이데-를 너흘수 잇다고생각하는데 肯定的인人物을 典型에까지 把握치못하는 殆半의原因이 잇다고 나는 斷言하고십다 그러나 바르작크의 말을빌려오면 人物로된 이데-가重要하얏다。 思想을 배운者나、世界觀을 부친者나 이데-를 지꺼리는者나 그러것 보다도人物로된이데-가 보다노픈 藝術이라

『部』

이라고 생각하고잇는지는 大體로 明白하야진다。 그러나 氏가 이것을 하나의 典型的인性格으로 把握하지 못하는것은

『構』

想할때는 肯定的인 人物을 性格的典型으로써 把握해보려는 努力을 果으로써 把握해보려는 努力을 코 버리지안햇다고 생각된다。 처음 봇을들기前에 쓴 氏의制作노-트에는 『승재』와 『계봉』이가 아마도 『고태수』나 『제호』나 惡漢畢추와는 다른자리에 이름이 적히엿슬것이라고 생각해본다 『승재』와 『계봉』이를 典型으로써 노피여보겟다는 努力을 버리기시작한것은小說의 後半에서부터는 아닐런가 後半에서부터 氏가 明白히 說話體로 올마갈 徵兆를 濃厚히 하면서 作者가 『승재』를 對하는 態度가 漸次로變하면서 드디어 作者는 『승재』에서 떠나서 完全히 第三者的 觀望者로 물러가 안즌것은 注目할만하다

그러나 한번도리켜 氏의 『濁流』를생각해보면 이作品을처음 『승재』가 『계봉』이와 抱擁하고 처음으로 입술을 나누고 生活設計를하고 하는가장 感激的인 긴장된 場面을作者는여면서 구경하고 잇는것이다。 作者는 가끔가다 失笑까지한다。 氏가

『說』

話體나 一方的說話란간것은 無理가 아니며 『濁流』를 쓰는途中에서 起稿한 『天下太平春』에 『승재』『계봉』이가튼 人物을 아여設定하지부터 안헛다는것은 全혀 그러한 蔡氏의 創作心理때문이엿다。 蔡氏는 이리하야 現代人의生活에서 『醜』 박게는 發見할수업는作家로 되엿다。 醜나否定的인것을 雜多하게 그리는데는 說話體를 取하는것이 捷徑일것이다。 逆說、風刺、嘲弄이 氏의 手中玩物인데 作者가 觀望者이기를 그만두지안는限、이야기꾼(綱)는 버리지 못할것이다。

(끗)

漢詩募集

題 新涼
押 人
九月末日
(締切嚴守)

情熱과 知性

∞知性問題의 새 側面∞

(3) 金 午 星

地方的情熱은 神話와 傳統、習俗과 種族本能을 土臺로한 情熱이다。 그러면 이러한 地方的情熱과 區別되는 時代的(人類的)情熱은 어떤 것인가?

첫재 地方的情熱이 特定의 神話를 基礎로하는 代身、時代的情熱은 憧憬과 希求를 基礎로한 情熱이다。 憧憬이나 希求도 그것이 現實的인것에 對한것이 아닌以上 神話的인것임은 勿論이다。 그러나 地方的情熱이 가지는 神話와 時代的情熱이 가지는 神話와는 그性質이 判異하다 前者는 이미 되여진 神話、즉 歷史的으로 所與된 神話로서 民族成員으로는 그것을 享受할뿐

改變할수 업스며 거기에 依據하야 未來를 營爲하려는 民族守護로서의 神話이며、後者는 맨드러지면서 잇는 神話、즉 아프로 現實化될것이로되 아직 그可能性만이 豫感되여 잇슴으로써 神話的인것으로 머물러잇는 神話로서、人智의 發達에 따라 차츰改變되며 發展되는 神話인것이다 다시말하면 歷史的 轉機에서서 사람들이 若干의 現實을 제몸코 내다보는 새로운 形態의 憧憬과 希求, 이것이 새로운 意味의 神話인것이니、時代的 情熱은 이러한 神話的인 憧憬과 希求心이 업시는 생겨지지 못한다。 그러데 이 憧憬과

希求에서 일러지는 神話는 그것이 언제든지 神話로서 업서질것이 아니고、아프로 반드시 現實化될 可能性을 갓고잇는것이므로、우리는 이것을 可能的 現實이라고 불을수잇다。可能的 現實이 所與된 現實의 壓力때문에 한개의 神話로서 머저잇을때、거기서 時代的情熱이 생긴다。 즉 可能的現實을 實現化하려는情熱이 時代的情熱이다。 파토스는 뮤토스의아들이것이다 둘재 地方的 情熱이 傳統과 習俗에依據하는 代身 時代的情熱은 傳統과習俗의 超克을 위한 情熱인것이다。 傳統과 習俗이엄서 그대로 維持될수업슬때 그리고 그것으로부터 超脫하지 안코는 백여날수 업슬때 時代的 情熱은 傳統과 習俗을 超克하려는 情熱로서 나타난다。 그러니 超克은 創造를 意味함이 당 남은것의 超克은 새로운것의 創造를 前提로하는 行爲다。 그러므로 傳統과 習俗을 超克하러는 情熱은 創造的인 情熱이

아닐수업다。 時代的 情熱은 創造的인情熱인것이다。이런 時代的情熱의 아메는 어떤 偉大한 傳統도 習俗도 아무런 權威를 갓지못한다。 그것들은 時代와합께 사라질 運命을 갓고잇는것으로밧게 느껴지지 안는다。 오직 傳統과 習俗의 桎梏을 超克하는것만이 그리고새로운 形態를 創造하는것만이 時代的 情熱의 眼目이다 파토스는 뮤토스에서는 생길수업는바와가티 또한 超克과 創造의 精神이 업시는 생각할수 업는것이다

셋재 地方的情熱이 本能的인 情熱임에 反하야 時代的情熱은 叡智的 情熱이라 할것이다 地方的 情熱은 種族의保守 擴大强化를 위한 種族的인 本能에서 생겨지는것이나 時代的 情熱은 時代 또는 人類의 運命에對한 叡智的인洞察에서 생겨지는것이다 時代的 情熱에잇서는 本能은 容認되지안는다 個人의 本能的 衝動이나 한種族의 本能的인要求는 完全히 無

視된다 오직 그時代와 人類의 全運命이 아메 가로노여 잇을뿐이라 地方的 情熱은 當面의 일것 地域的인것에 制限되여잇는것이나 時代的 情熱은 當面한 若干의 뒤에나타날未來的인것을 志向하며 地域을 超越한全世界의 運命에 參與하고 잇는것이다

그러므로 이러한 時代的 情熱은 오직 本能的衝動을 超克하고 時代및 人類의 未來를洞察하는 叡智와 짝해서만 생겨지는것이다 本能은 누구나 가지고잇다 그러나 叡智는 選擇된人間만이 가지고잇다 그리므로 今日과가티 本能的 情熱이 全時代를 支配하고 잇는時代에 잇서는 時代的 情熱은 오직選擇된 少數의 人間에게만 가저질수밧게업는것이다 우리는 여기서 時代的情熱은 反知的인것이 아니라 벌서 知的 敎養、即知性的인것과 짝해잇슴을 엿볼수잇는것이다

朝鮮閨秀文學考

◇…黃眞伊의 現代的研究…◇

(11) 申 龜 鉉

最近에이르러 金澤榮의 지은 『松陽耆舊傳』에는 『送別蘇判書世讓』『詠半月』두수와 『滿月臺懷古詩』
五百綜南餘古寺 夕陽喬木使人愁 煙霞冷落殘僧夢 歲月崢嶸破塔頭 黃鳳羽歸飛鳥雀 杜鵑花發牧羊牛 神崧憶得繁華日 豈意如今春似秋
都合 세수가잇고、
『黃眞詩傳于世者四首茲錄三首』
라하야、한수는 실리지를 아니햇스나、그것은 『朴淵』임이 틀림업다。 『箕雅』에는 『朴淵』한수밧게 볼수업다。

이러고보면 지금까지 알려진것이、다섯首뿐이다 이 다섯수의 詩에대서 여러사람들의 評이 잇으니 一一히 드려보기로한다

蛟山許筠은 『識小錄』중에서
『今歌者能謳其所作亦異人』
『近日串氏父子兄弟亦有文名。眞娘亦女中翹楚』
라하야 文名이 노팟다는것을 말하며 李德泂은 『松都紀異』중에서

喜觀唐詩

라하야 黃眞伊가 唐詩를 조하한다는것을 暗示하고잇다。이事實은 새로 어든 別金慶元之詩를 보드라도 正確한것인가를 알수잇다 이것으로 말미아마 『松都紀異』의 記事는 더욱 確實性을 띄우는것이다。 『楊州芳約吾無賴。悉子重如杜牧之』에서 보는바와갓이 唐나라 大詩人인 杜牧之의 典故를 비러다 自己所懷를 如實히 表現시킨것으로 보아 그가 唐詩를 조하햇다는것은 물론 그것을 짐작할수잇다。 그詩의 大意를 말하면
『굿게 매즌 아리따운 因緣이 오날에와서야 結局 燕尾와도가티 갈리지안으면 아니되오。그러나 이런가운데서 죽든 살든 두사람의 맘은 서로 알수가잇소 오날 당신하고 리별은 하지마는 꼿다운언약만은 저바리지 안켓소 다만 당신이 두목지와도가티 도라다보는일이 업시 그 방약을 지어바리갈가 두려워할뿐이오。』
라는것으로 即 杜甫가 楊州에 잇슬때 나히 어린 妓生 하나를 보앗다 詩歌도 能하고 얼골도 아리따워 맘에 쳐들엇스나 넘어도 나히가 어리엿다 定期가되여 도라갈 臨時해 어린 妓生을 불러다 몃해後 그가 나히가 차면 데려가겟다는 것을 約束하고 서로 헤지엇다 몃해後에 杜甫가 다시 楊州에 들엇슬때 그童妓는 시집을 가서 子息까지 나어가지고 安樂한 生活을 하고 잇섯다 杜甫는 그의 反約을 詰責하앗스나 相對者는 뗄대 杜甫가 芳約을 저바리고 늣게야 돌아 온것을 嘖하얏다。

黃眞伊이는 이와갓은 데리케ㅣ트한 典故를 빌어다 纖手作家春雨하기쉬운 男性의 心情을 緊張시키엇다。

그의 이와갓은 手法은 洪萬宗이가 『小華詩評』에서 金澤榮이 『松陽耆舊傳』에서 말한바와 가티 그의 獨步의 境地다。 李睟光은 『芝峰類說』人物部에서
『眞娘者美姿色善歌能詞亦女中之傑出者也。』
라하야 黃眞의 詩詞를 極口稱讚하고 西浦金萬重은 『西浦漫筆』卷之下에서 黃眞의詩를 頻拙이라 하얏으나 그것은 오로지 自己才操만 밋고 한소리다 任埅은 『水村漫錄』에서 『朴淵』을 評하야
詞極滑壯非脂粉
이라 하얏다。 潤而하다고 생각한다。 『詩人英靈鍾山嶽。獨擬天關淵振東。』이라는 일절은 그얼마나 瀟壯하고도 아리따운 情趣이냐。
(끗)

新刊紹介

▲同胞愛 九月號 發行所 朝鮮總督府內務局社會課內 朝鮮社會事業協會 振替京城一四四五四番 定價二十錢
▲基督新聞 第四號 週刊 發行所 京城府鍾路二丁目九一 基督新聞社 定價一部七錢
▲朝鮮農會韓旋通報 第一一七號 (月二回)發行所 京城府黃金町二丁目 朝鮮農會韓旋部 振替京城二〇三番 定價一部六錢
▲農業朝鮮 九月號 發行所 京城府鍾路三丁目四七의一 大同出版社 振替京城一〇二一九番 定價二十錢 送料一錢
▲朝鮮の教育研究 九月號 發行所 京城府黃金町五丁目 京城師範學校附屬小學校內 朝鮮初等教育研究會 振替京城一三三七六番 定價四十錢 送料二錢
▲花冠 第一卷 李泰俊著 發行所 京城府寬勳町一二一番地 三文社(全集刊行部) 振替京城九七五六番 定價一圓五十錢
▲啓明時報 第五十二號 發行所 京城府仁寺町一五二 啓明俱樂部 振替京城九二四〇番 定價五錢
▲國民精神總動員 發行所 東京市麴町霞ケ關二ノ一 國民精神總動員中央聯盟 振替東京一四四七五番 定價五錢

夜寒記 (十)

新人短篇

許 俊 作
崔 根 培 畫

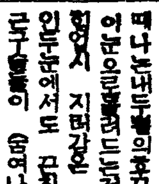

『만히 먼지안흐세요』
울어려서오라올을 그우다리 날 몬이마우에 노흐며 나는 두려히 저어 노흘 세수건을 찻고잇든 내손 바닥에 금시에 눈곤(?)한손을 가저 저올라오는것을 늘것엇다 그리고이 때나는내는 두팔의힘이 빠지는것을 느끼며 그의 어눈은눈에서도 그젓사이엇지 때 인두눈에서도 고진사이 그깁희 드러나오는것을 보 앗다

『미안하우』
그사람은 이러케 한마디하엿 슬뿐으로 눈에고이는것을흘머리 를도리켜 가리우는것이엿다 나는 그것들이 얼마나 또자우운것이며 얼마나 팔는것이라하엿다

그뒤 우리는 며칠밤을새여서 발켯는지 내가 그사람의품안에 서 울고 웅서하여달라한것은 날 이발그면 자리를것는날이라는날 밤이엿다 그날밤도 나는 훨지 기뻐고 너무 기쁜것만으로 가 득이 차잇섯고 그리고 또 정 말 내가 그러케 저한 몸인줄 을 알기때문에 그러운것이 아녀서 욤에 걸리지안은것이 다마 나는 당신에게 시집오기전 서 울에서 공부할적에 일본 어느 대학에서 법률공부하는사람과압

타가 잘못한것이잇스면 용서하 여달라고 빌기란도못할 나럿만 나도 인제는 그착바람이 몸에 못배기는것이다 그것이 어제오 늘이어야하지 어제도 밤새도록 나는 알지라면지리하면서 엄마 나 그야속한귀뚜라미한테 훌리 워 설화를 바덧는지모른다 무 엇인지 모르게 약속하고 무섭 고 울고싶고 치운놈어오는밤! 대체 사나이로나서 그러케헤 드레우숨하면 못웃는사나이가잇 슬가 사나이로댓스면 게집에게 업는걸 꺼집어도보고 욕도하고 뒤치기도해야겟는데 이거는 알 자고도안코 모르자고도안코 놀 한모양으로 질질노리고만잇스니 그러케 투기업는사람인들 어디 잇답

눈도 조놈의감정인눈처럼 업 마음들어가도 부어잔홀길이 업 슬것가튼 부어하니 기피패인눈 그리고 가만히안저서 옹크리고 만잇서도 언제든지 한번 달려 들텐이잇고야 만다는듯한 그러 면서도 취색기한마리 잡을줄도 모르는 조저신이 자리차리하여 는 고양이요키는 조놈의고양이 만해도 길솔라면 어디서 살살 개나 한마리 어더다 기르자니 까 조놈의 떼도며지못한 뻔디

뻔디말라서 빗속에내린 고양이 색기를 들어와다고 기르는사람 이 어디잇서 보드보득 내다버 리자니까 그냥두라고 그것도잇 슬려면 뭇라도 업서지면 잇는 것이생각나는법이다고하엿다 그 리고는 죽으련이년을 생각하엿 든지 눈물오라가 거섭푸레 호 려지는것이 분명하엿다 그것이 죽엇슬때에는 눈흘한낭울아니흘 리고 그뒤에도 비가오건 눈이 오건 우리들사이에 그아이말한 마디해본일이업섯것만 그러케까 지 사람에게 애정을 보여주기 가실허서 그랫가
춘자는 이러한생각들을 하면 서 이러나서 창밧그로 먼곳을 바라보앗다 정거장에서 오는길 을 가로가리우고 엇비슷이 보 이는 그주위히달린 옥수수바 는 눈에보이지는아니하나 무슨 바람가든것이 피인것이보엿다 아니피여나는것이 아니라 그 것은 찬것이 자자드른것이엿다 그리고 어느새 비가자저 마즈 막봇들이 넘겨노코간 보이한 그우에는 쭈액쭈액하니 옥수수 둥럴만틀어나잇는것이 보일뿐이 엿다 생각하며면 몸에 소름이끼 치고 모두귀찬허 죽고만시펏 다 그래서 그는혼자 몸부림하 듯 침울하여서는집로 구석에 노 힌라자미에 손구리고안저서 자 기의 허는거울을 일없히 살피 고잇는 눈도깜짝아니하는 감정 이늠에게 달근드러 그등가죽을 회벼잡고 창밧그로 내던저다 그 소리를지르며뒤로자빠질것하엿다

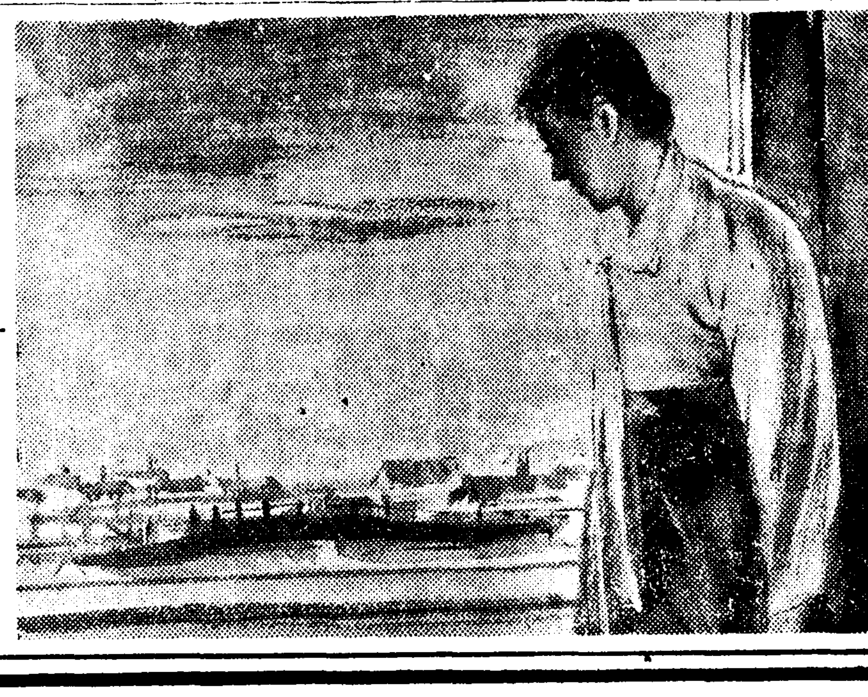

어서 그사람이자기와 약혼하지 안켓느냐고하는것을 아니하겟다 못한것이 대답이되여 죄를지은 것가태서 우노라고하엿다 나는 그사람에게 고만한것을가지고 당 신도 무엇이든지 고백을하라는 뜻으로 한것은아니엿는데 그사 람은 다 듯고나서 그까짓것을 무슨눈물이되느냐고하며 나를힘 잇게안어주는것이엿다 그리고자 기도 무슨말이나할것갓드니 나 의안엿는조늠 노흐며한숨을 한 번 휘-내쉬고만말엇다 그리고 나서 그는 다시 나를안어주며 오늘 자기는 죽어도조흔날이라 고하며 그도저운것으로 닷기워 진 으리으리한눈으로 내눈을엿 제까지나 뒤려다보는것이엿다
나는 그때 이것이 이사람의 흠에 기쁜표현이슬을 알엇스나 더 그 의맘나오는것을듯고시퍼서 외죽 어요 마음이업서서죽어요 힘이 부처서죽어요하는 소리라도하려 다가 그만말을 아니하고
『왜 그러말슴을하서요』하니까 자기는 그러케 오래 혼자서 살 어왓노라고 하엿다 나는 얼마 나 몸이 오스러지듯 황복하엿 는지몰랏다
그러한는내가 차차 그사람을 더알어가면서 사랑할수업는것은 웬일이야? 인제와서 그사람의 차바람이 휘휘이는겨울 떠나지 못해한다기로 그것이 내잘못생 각하는탓만이오 내죄만된다는말인 가 조곰 사람이 유들유들하고 붓침성잇는이잇는사람이라든면 아무 리 어제저녁 자기는 그러케 헐 허 거리고 올라갓기루 조차올

살결을본바탕부터 곱고하게만드는

하로에 두번 三四分치료면된다

어여쁨과 매력을 늘보존하실여러분! 집뿐소석이잇읍니다 가정에서 손쉽게 三四分치료로 살결이 근본적으로 곱고히게되는 新家庭美顔療法이발명되엇읍니다 즉 분단장(白粉 크림분등)을 않고라도 늘 어여쁜자태를 보존하실수잇으며 요새같은치위에 크는살결을보호하고 얼골에생긴 잡티와어드름 잔주름을없새고 맛사-지료법의 대용이되는미안료법엽니다

「레온洗顏크림」은 구미각국의미안약계에서 유명한活性고로이도硫黃에다 동양인의살결에 맞당한 귀중한약료를석거서만든 귀중한약용 화장약임으로 일본각지를위시로 우리조선의 신가정 녀학생계에서 일대환성으로 감사의 稱讚을받고잇는 약입니다

그러므로 活性고로이도硫黃의 美白殺菌作用으로 얼골에생긴 버짐·어드름·죽은깨·기미·잡티가 없서지고 피부영양(홀몬)을주어서 잔주름·살결이거칠어진것을 도로회복식히고 얼골색이거문것을 히게만들며 재래의화장품으로생긴 연독을다스러줍니다

하로바삐 자기만이가진 어여뿐살결을 도로찻으실여러분은 조곰도 주저마시고 「레온洗顏크림」을 사용하시사 靑春의우슴과 깁븜을도로 차저주시기바랍니다

약가—普通瓶(약한달분)一圓四十錢 德用瓶三圓四十錢이오며 全道有名한藥店 화장품점에서판매합니다만 매절된때에는 송료삼십전(우표)을선송하시면 대금인환으로도송약하옵니다

통지하시는대로 조선국문으로된「新家庭美顏療法」이란귀중한책을 거저드림니다

專賣特許 活性고로이도硫黃保有·强力美白素

레온세안크림

發賣元
東京市神田區小川町西三丁目
株式會社 レオン商會
振替東京八八一番

傳染病을防止하라!

惡疫의蔓延이甚하며더구나 不順한氣候로더욱猛威를떨치는此際/寶丹의活用으로 입으로드는病菌을防備하자

效力本位 護身懷中藥

寶丹은다른口中淸凉劑와달러、優秀한消化、殺菌、救急三大藥效가有함 常用하면身心爽快 獨特한殺菌作用은 잘豫防藥의効力을發揮한다

慰問袋에

寶丹을반드시익지마시고天候不順惡水、惡路에다支那特有의惡疾이猛威를보이는戰地에皇軍將兵勇士의忍苦는想像以上입니다此際護身藥으로써微力을다한本劑야말로반드시所用되리라고밋습니다。

寶丹

定價 貳拾錢、參拾錢、五拾錢、壹圓、貳圓、五圓
—全國藥店에잇소—

本舖 守田治兵衛
東京下谷區池之端仲町
大阪南區長堀橋筋二

皮膚病에

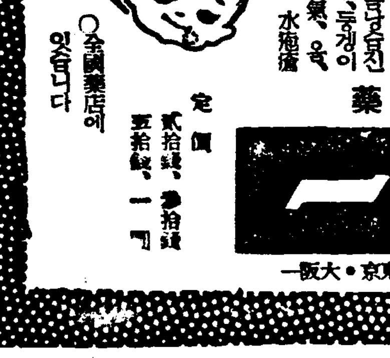

버짐、무좀、음낭습진 皮膚病、뾰로지가나거든곳ヒンダー쓰십쇼。 가려운데、아픈것은업서지고、痕跡도업서깨끗하게解消합니다。

ヒンダー는、揮發되기쉬운水劑와달러、크림狀의殺菌力이强한藥劑를持續的藥効가皮下深部에作用하야病菌을殺滅하고速히快方으로引導합니다。쓰리고、아프지안코爽快한藥이므로、婦人、어린이에게好適입니다。

適應症
버짐、무좀、음낭습진 胎毒、마른버짐、동경이 白癬、땀띠、腫氣、옴、 옻、진무른데、水疱瘡

一步進步된皮膚病良藥

ヒンター

定價 貳拾錢、參拾錢 五拾錢、一圓
○全國藥店에 잇습니다

發賣元 守田寶丹本舖 —東京·大阪—

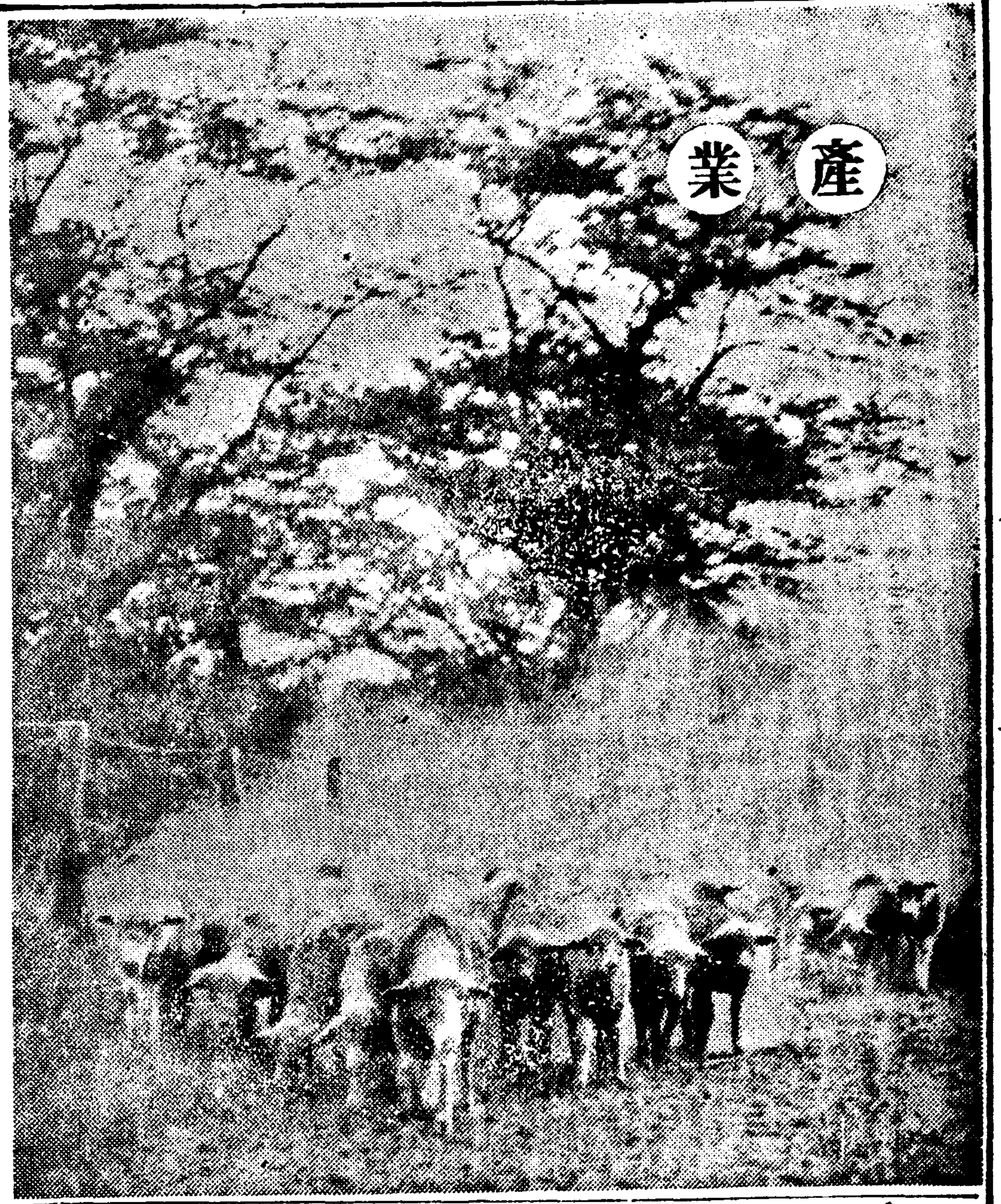

東海岸鰛漁穫은 全然中絶狀態

北鮮水害로海水와交流된때문

◇…水產王國에異狀

本年度의 東海岸鰛漁獲은 夏漁에 잇서서 相當히 順調이고 咸北에서도 八月初는 好調를 繼續하고잇섯스나 그後의 北鮮水害의 影響은 海水와 眞水와의 交流關係로 漁獲中絶을 齎來하고잇다 前年은 九月中 漁獲이 업고 그後의 大豊漁가 잇는例도잇서 豫斷不許이나 眞水의海面과의 交流는 相當히 漁獲에 影響이 잇슬것으로 憂慮되고잇다한다

고무롤의

試驗結果는 一般으로不良

新穀期를압두고그進展은憂慮

드디여新穀期를 目睫에 두고 고무롤의配給은 火急을 要하는터인데 六日仁川서行한 比較試驗의結果에는 各方面으로부터最大의注目을끌며 各地의 精米業者는 其成績如何를 穀協本部로 照會가잇서 可及的迅速한 方針決定을 切望하고잇는데 今回의 試驗成績은 目下穀檢調査課에서 整理中인데 一般이 자못不良한 모양으로 不遠再試驗을行할것이라한다

即今次의 試驗成績의 細目에 亘한數字는 아직 發表되지안헛스나 全般的으로보아 今回의供給品은 試驗때문에 特別히製造한것이라고 보이는點이 만허 極力카ー보랑의 附着或은龜裂割等의 發生을 防止하는데主點을두어 耐久力의 試驗等은 第二로하고 一時的으로 表面에 糊塗한것이어 적지안허 試驗成績을 보는때도 根本的으로結論을 엇기는到底히不可能할것이다

그리고 朝鮮內의 生產은成績如何에不拘코 不動의 既定方針이요 또 甚히 不良한境遇는內地의 技術者를 招聘할意嚮이므로 朝鮮內各工場은 이미 各種의 配合藥品材料品을 買入하야 今後一個年分의 製造準備를 整備하고잇서 左右間 可及的速히 方針을決定하고 配給의萬全을期할것이라하야 在再時時의 遷延이 잇슬때는 아프로 닥처오는 新穀戰에 朝鮮精米界는 스타ー트에 잇서서 內地보다一步 뒤떠러저서 將來 重大問題를 惹起할것이라고 憂慮되여잇다

達城郡內의 棉作狀況

【慶北支社電話】達城郡에서는 今年度棉作收穫豫想 一百十萬斤目標(共販百六十萬斤)下에 郡內各面에棉作模範農家를 設定하고 農家耕作面積四段步以上과 一段步實收 一百五十斤以上의 成績을내도록 積極獎勵하엿든바 今年度未曾有의 旱魃에도不拘하고 平年作以上의 作況을 보이고잇다고하며 더욱模範農家中 優秀한것을 表彰하기爲하야 左와가튼日割로 面品評會를 열고오는 二十日에는 다시郡棉作模範農家資源會를 열기로하엿다고한다

面品評會時日

瑜伽、玄風、求智 十五 十六 十七日

論工、玉浦、花園 十五 十六 十七日

月背、城西、多斯、河濱 十五 六 七 八日

穀叺所要量(來年三月까지) 二千七百餘萬枚

穀用叺의配合에關하야서는 根本的改革案은別問題로 緊急對策으로서 過般의 穀協理事會에서 產業協會, 總督府, 穀檢當局者의 諒解下에 穀物協會는 年間의實受責任需要數量을 調査하야 產業協會에提出하고 產業協會는 이에基하야 配給에萬全을 期하기로方針을決定하엿는바 穀物協會에서는 本年十月부터 十四年三月末까지의 六個月間의引受數量을調査中이엿는데 아래와가티需要量을 二千七百二十九萬四千五十九枚로決定하고 產業協會에이數字를 提示하엿는데 이것을前年實績에比較하면 五千九百六十一萬二千五百二十七枚의 激增이다 各協會別內譯은 如左하다

丸仁	五、七九四、四八一
菱タ	五、〇四八、二〇〇
丸木	三、九〇一、一五六
角フ	五、八五六、二二二
丸ナ	四八〇、〇〇〇
丸元	一、八九四、〇〇〇
合計	二七、二九四、〇五九

그리고 또 그의 月別內譯은 如左하다

十月	三、二三八、四四二
十一月	五、五〇五、二二六
一月	五、一四一、一五二
二月	三、七〇五、六四一
三月	三、四八七、二一〇
計	二七、二九四、〇五九

退潮乾明太暴騰

【退潮】北朝鮮에서 第一位를占하고잇는 退潮에서는 昨年總出產二萬餘駄이엿섯는데 大部分販賣되고지금남은 乾明太는 不過三千駄밧게남지못하엿는데 延日各處에서注文이 殺到하야同時에 乾明太市勢는 暴騰하야 얼마전까지六十二圓이 最高이든것이七十圓으로 暴騰되엿는데 아직도 多據의注文이잇슬터로 아프로얼마까지 暴騰할런지 자못注目되는바 在庫品不足으로 一般으로게 憂慮하고잇다

秋季一坪蔬菜園藝、

이가티하면小家族이 미처먹지를못합니다

蔬菜의種類와播種及施肥法

6尺北

2寸	葱	(1)
8寸	小松菜	(2)
8寸	小蕪菁菜	(3)
8寸	丸葉山東菜	(4)
8寸	菠薐草(시금치)	(5)
8寸	二十日大根(白)	(6)
8寸	二十日大根(赤)	(7)
8寸	속구어먹는大根	(8)
2寸	京菜	(9)

6尺西 (10) 雪白體菜

一坪의 밧테다가 가을野菜를 圖와가티 一〇種이나 栽培하면 三、四人의 家族이면 每日다먹지못할野菜를 收穫할수가잇다

【整地】土地는 될수잇는대로 기피갈고 石、木等을 除去하고 흙을가늘게 부실려서 평안하게한다

(一)葱 먼저 一坪의 北側은 키가큰菜豆 토마도等을 栽培한다음 此等의 根에보는 虫害를 밧지안흘 葱, 小松菜等을 播種할것이다

圖示와가티 東西에溝를二寸가량 깁게파고 米糠、油粕、過燐酸石灰、灰等을 석거서 두운써溝中의土에 混合한다 이溝의北側에는 葱을一寸가량間隙을 두고 심어야한다 그리고다음에는 一升의물에 硫酸암모니아를適當하게 溶解하야 液肥를施한다 葱은 家庭用으로는 九條葱이調和되리라고생각한다 其他菜蔬商에게서 葱을사서根을一、二寸가량잘라서 얏게심어두면 또細株에서 發芽하야採集할수잇게되는데 苗를심을때는 흙을만히덥지말고 흙대신에 藁屑이나枯草를덥허두면 成績이조화진다

(二)小松菜 어것은播種後二〇日가량으로 採集할수잇고方法도 極히簡單하야 便利하다 [illegible] 파고 米糠, 油粕, 硫安(한홉가되게)을 석근것을 散布하고골를 올려주라면後에 播種하게되고 우에 播種한다 種子多量을 播種하는것이조타 이 播種法은 以下 (三)(四)(七)과同樣으로行한다

(三)小蕪菁 雲白하고무르며 播種後 四十日가량에 採集할수잇는데 軟하고甘味하며 香氣가조흔優良種이다 (二)와가티 播種하고 發芽後만히發芽한곳은 二三回솎파서 三寸가량의間隙을둔다 솎군것은 국을끄려먹든지나물로무처먹든지하면조타 어와가티솎군後에 一升의물에다 硫安한숫갈되게 溶解한液肥를 二三回根元에施肥하면 날로커가는것이顯著할것이다

(四)丸葉山東菜 三—五人가량의家族이면 一畦로充分할것이다 (二)와가티播種하고 採集한다

(五)菠薐草(시금치) 가을에播種할때는 日本種菠薐草가조코 種子를一晝夜물에浸漬하엿다가 물을빼고播種한다 畦全面의土를 二—三分가량除하고 肥料를너코 손으로 硫安液肥를 散布하야 흙을더픈後에 種子를 만히뿌린다 그우에흙을 四—五分가량덥고 乾燥한때는 물을灌水할것이다 七—八日가량되면發芽하야 本葉이二—三寸가량發育하면 株와株와의間을 一寸가량씩두고 속파주면 훌륭한 시금치가되여 겨울까지使用할수잇다

(六) 二十日大根(白) 一年中 언제나播種하여도 조흔데 播種後二十日만지나면 採集에 가장適當한데 너무크게하면 品質이나빠진다

(八) 속파먹는大根 播種後七—十日이되면 畦全面을三分가량 파고 一時間동안浸水하여둔 種子를 灰에발러서 多量으로播種한다 흙을 두손으로 잘가늘게보슬려서 種子우에 二分가량덥고 每日一回식물을준다 三日만지나면 發芽하는데 二—三寸가량成長하면 採集한다 本葉이커지게되면 品質이나빠지므로 이가티한半寸가량을 採集하고곳 또播種할수가잇다

(九) 京菜 一坪의밧西側及南側에는 京菜를 播種한다 아름다운細葉이므로 花壇의周圍에심어도 조흔것이다

얏게溝를파고 肥料와液肥를施한後에흙을平坦하게하고播種하면 二三日後에發芽하므로 二—三回가량솎파주고 株間은三寸가량식 새를둔다 솎군것은 移植할수잇스므로 다른空地에移植할수가잇다

(十) 雪白體菜 東側에京菜와同樣으로 播種하면조타

蔬菜에미치는 石灰의作用

土壤의反應과蔬菜

蔬菜栽培와 石灰와의關係에對한詳細한硏究成績에依하면

西瓜와石灰 수박은 酸性에對하야서는 相當히 抵抗力이强한 作物로 또石灰가過多한것을 조하하지안는다 西瓜中에 包含되여잇는石灰量은 約〇、〇二%로 一反步當千貫의 收穫을 엇는境遇에 大槪二百匁을 土壤으로부터攝取하는것으로 他作物에 比하야 적은편이다 西瓜栽培에當하야 石灰를使用치안코 化學的酸性肥料만을 使用할때는 夏季의伸長이 不良하고 年年히 收量이減少되어가며 果皮가 두터워저서 甘味共히업서지고 蛋白質의含量이 顯著히적은多汁한果肉을生產함에 이르러 好結果를 엇기어려운것이다

茄子와石灰 茄子는 다른蔬菜에比하야 比較的石灰의 含有量이적어百分中 〇、〇二%內外이다 따라서 土壤中으로부터 吸收하는石灰量은 만흔편은 아니나 酸性에對한抵抗力이 弱한作物이므로 西瓜의境遇와가티 化學肥料만을 使用할때는 收量에 影響이미치는것이라고 생각된다

大根와石灰 大根中에는 約〇、七%의石灰가 包含되여잇서 灰分百分中에는 二三、四%가 含有되여잇다 따라서 大根을 反當一千貫 收穫하는境遇에는 七貫쯤의 石灰가土壤中으로부터 攝取될 모양이다

甘藍과石灰 甘藍中의 石灰含量은 〇、一一%인데 甘藍에對하야 石灰의效果를 보면 石灰의效果가 적어 오히려 使用하지안는便이 多量의收穫을엇고 其成分에 잇서서도 石灰施用에依하야 顯著한 變化를 認定할수가업다

따라서 此等 根、葉、瓜類에對하야서는 多量의 石灰를 使用할必要가 업는것갓다

蔬菜類와石灰 蔬菜類에 石灰의效果가 큰것은 一般周知의事實이다 石灰를 使用치안코 蔬菜를 栽培하는것은 거의不可能하다고 하여도 조흘程度로如何히 蔬菜類栽培上 石灰가 必要한지를 알수가잇다

土壤의反應과蔬菜 酸性에對한抵抗力의 强弱은 이미 말하엿거니와 蔬菜中에서도 小松菜 大根 옥수수等은 多少强하고菜豆, 菠薐草, 생추, 茄子等은 弱한것이다 作物別로보면 蔬菜類、甘藷는 酸性에對한 抵抗力이强하야 石灰의缺乏에 堪能하고西瓜 小松菜 大根가튼것은 多少弱하며 菠薐草 茄子는 酸性에 가장 弱한 作物이라고 아니할수업다 此等 酸性에 弱한 作物에 對하야서는 石灰의 施用에 依하야 土壤의 酸性을 中和하는것을 어저서는 아니될것이다。

代用品 ⑬

保溫性、觸感性、彈性等 羊毛와全혀同一한

人絹毛糸 '라나용'

絹 어羊毛의 代用品으로進出한今日에잇서서 人造絹絲가 羊毛의代用品으로 不適當하다고말할수잇스랴? 한때는 高價이엇든絹의 代用品의 各稱下에 發明된人絹絲도 只今에와서는 代用品의存在를떠나서牢固不拔한 獨立的纖維로되엿스며 我國에잇서서 人絹工業의 發達은 量으로보나 質로보나무엇으로보든지 現在에는 世界第一의 最高峰에 거의到達하게되엿다 人絹絲, 人絹織物의 輸出은紡績의開拓한販路를 背景으로하야 驚異的躍進을보게되여 其金額도 一億數千圓에 達하엿섯는데 支那事變을契機로 極度의不振狀態로 陷하게되엿스며 特히最近의人絹絲의 輸出狀態는 全然杜絕狀態에 잇다 또가끔가다 輸出이엿는데 現在內地에서는 九十圓에賣買되고잇는 一二〇東人絹스가 잘해야六十圓에 去來가된다고하니 全혀말이못된다 거기에 七割一分라는 未曾有의實勞提短等을

實 施하고잇스나 六十萬圓을突破하는滯貨가잇는現狀이므로 人絹絲를有効하게 利用할려고熱心히 研究하게에努力하고잇는것도至當한일이다

그러나 이러한 生產過剩에 되기前에도 人絹生產國인 日、伊、獨、佛、米、英等의 各國間에서는 스·후防織을硏取하지안코 人絹絲로부터 直接毛絲代用品을 硏見하려는硏究가 날로旺盛하여젓다 各國間에는 고새하고 我國에 洋레ー은硏究課의 驚異的發明品이엿다

人 絹毛絲의完成은 我國에서 最初로發明되엿는데 其製品은 外國에서도그 優秀한것이엿다고한다 即 保溫性이 毛絲와하고 觸感과彈力性等이 毛絲와꼭가트며 染色하기도 容易하야 洗濯하거에 不便이업고 毛絲보다 念慮가업스므로써이다 또毛絲보다 나혼點은 洗濯하기가便利하고 價格이毛絲보다 廉價로될수잇는것이다 價格을毛絲와比較하여보면 三二番雙絲의毛絲가 百磅에 一百五十圓인데『라나용』은 一百廿圓이면 購買할수잇스므로 卅圓이나싸다。그리고 量이倍以上이나잇스므로 極히割低라고할수잇다。따라서織物及 메리야스等은勿論 手編用毛絲로서 多大한需要가期待되여잇스나 이것보다더한

國 策的見地로보아 毛絲代用品으로서 一般에게使用될것이 크게期待되여잇다。

◇—◇

『라나용』의特長을 들어보면 다음과가튼 諸點이데

一、人絹과는其性質이달르므로輕快하고彈力性과保溫이豊富한것

一、優美한光澤과 柔軟한觸感을保有하고잇스므로 純毛絲보다強力이 매우크다

一、精練, 漂白, 染色하기에便利하고 洗濯後脫水乾燥만잘하면 洗濯하기前에 純毛와變함이업고 柔軟處理를하면 一層優良한觸感을發揮한다

一、漂白, 染色及洗濯할때에 酸알카리溶液으로 處理하면其性質은絕對로變化치안는다

一、실(糸)이굵으므로(純毛糸의約一·二倍)原糸를節約할수가잇다

또『라나용』과毛糸의 強力과伸度를比較하여보면

番手	三十二番(S)	
	强力	伸度
라나용	一五〇瓦	一〇乃至一三%
毛糸	一六〇瓦	八乃至九%

以上과가튼데『라나용』이 強力伸度가모두 毛糸보다 훨신낫다는것을알수잇다

人絹糸을加工하므로써 完全히毛糸의代用品이 發明되엿다는것은 毛糸界에잇서서 革命的일뿐아니라 輸出不振으로生產過剩으로其處分方法으로 苦痛을밧고잇는人絹界의 一大光明이라아니할수업다

平康 大麻共同販賣

配定額보다五倍增產

【平康】平康郡에서는 道方針으로 郡內에大麻를 積極獎勵하엿든바 지난開日부터 郡內大麻를共同販賣하엿다는데 지난開日까지의販賣高가 二千六百貫이나되야 平康郡配定額五百貫에 比하면五倍나增產되엿다하며 아직도아프로게속판매되야 저것판매될것은 約四千貫을 豫想한다고한다

好評의 大邱苹果

海外輸出十日間近二千箱

【慶北支社發】大邱名產으로 海內外에 名聲이 놉흔 大邱苹果는今年도 大豊作으로 말미아마 近日 그出廻는 實로 飛躍數字를 보이고잇다는바 今年도 內地統制出荷計畫 二十五萬箱을 突破하기는 無難할것으로 지난八日現在 벌서十二萬箱을 超過하엿스며 더욱 今後北中南支 上海 靑島等地에 輸出하기로 決定되여 지난八月二十五日 부터輸出을開始한것이 不過十日間에벌서 一千八百餘箱을 突破하여 大邱名產의 大氣焰을 吐하고잇다고한다

元山苹果 大凶作

【元山】國內國外市場에서 大好評을 밧고잇는 年產五十萬貫에 達하는元山苹果는 今年은 前年에 比하야 五割減收의 大凶作이라고한다。그原因은 隔年不作의 自然法則(?)과 開花期에氣候가 나뻣든탓이라고한다。어凶作에 伴하야 그價格은空前의 暴騰을 보여 前年에는每貫 四、五十錢程度하든것이 今年은 二倍以上인 一圓二、四十錢을 평충뛰어올리가서 不作의損害를 補償하게하엿다고한다。이리하야 元山苹果는 阪神地方과 滿洲方面으로 大量搬出될것으로 그前途를 囑望된다고한다。

慶南道秋繭豫想 一萬四千七百六十石

【慶南支社發】慶南道 秋蠶收穫豫想은 一萬四千七百六十三石으로 지난十日發表되엿는데 昨年에 比하야 一割六分三厘의增加로서 掃立數量은 昨年보다大分의 減少어나 收穫은 오히려增加된것은 今年의 作柄이매우良好한탓이라고한다

商品市勢 十四日

▲肥料 (天 地 人)

石灰窒素(九月各渡縣) [illegible]
硫安(九十同) [illegible]
硫燐安 [illegible]
過石(一五%) [illegible]
燐酸아루미나 [illegible]
硫酸加里(各縣渡) [illegible]
安東豆粕 一枚 [illegible]
豊年大豆粕 九月限 [illegible]
胡麻油粕 百匁 [illegible]
硫化燐安 一〇貫 [illegible]
加燐安 [illegible]
過燐酸(延渡) [illegible]

▲穀用叺及繩

指定價 京畿 一枚 [illegible]
忠山 [illegible]
忠南 [illegible]
慶北 [illegible]
慶南 [illegible]
栄山浦 [illegible]
贊價 全南 [illegible]
京畿 [illegible]
縄(袋縄 白十五키로) 米目二分八厘至四分 [illegible]
穀用縄(玄) 米目四分至四分五厘 [illegible]
赤縄 [illegible]

▲農產加工品

麥稈眞田 單麥 朝鮮產 一反 [illegible]
經木眞田 內地產 [illegible]
杞柳 朝鮮產 一貫 [illegible]
除虫菊 [illegible]
漆 朝鮮產 [illegible]
椎茸 內地 [illegible]
楮(黑皮) 一斤 [illegible]
楮(白皮) [illegible]
乾蕨 內地十貫 [illegible]
乾栗蕨 朝鮮產百斤 [illegible]
荏子油 一罐 [illegible]
胡麻油 [illegible]
蓖麻子油 內地 [illegible]
棉實油 木浦 [illegible]
白絞油 內地 [illegible]
乾蓮根 一斗 [illegible]
고사리 朝鮮產百斤 [illegible]
干柿 一貫 [illegible]
干瓢 栃木 [illegible]
番椒 朝鮮產百斤 [illegible]
同刻 各地 [illegible]
麥粉二慶 京城三瓩 [illegible]
三慶 [illegible]
日の出印 [illegible]
馬鈴薯澱粉 北海道十三貫入 [illegible]
薩摩藷內地 一棒 [illegible]
柿澁 百匁 [illegible]
木茸 [illegible]
乾草 스림퍼ー一枚 [illegible]
干切大根 十貫 [illegible]
栗虫巢 [illegible]

▲果實類

苹果(旭) 鎮南浦三貫 [illegible]
(祝) 大邱 [illegible]
(紅玉) 鎮南浦三貫 [illegible]
(〃) 河陽 [illegible]
바나나 臺灣十貫色付 [illegible]
桃(上海) 蜜砂 [illegible]
(白桃) 羅州三貫 [illegible]
葡萄(大久保) 蜜山 [illegible]
(간) 地モ [illegible]
(마스컷) 岡山 [illegible]
梨(二十世紀) 羅州 [illegible]
(洋) 慶南 [illegible]
(長十郞) 蔚山 [illegible]
(市原) [illegible]
(博多青) 蔚山 [illegible]
椎帶梨 南浦 [illegible]

▲農藝藥品

砒酸鉛 一封度 [illegible]
改良가제인 [illegible]
데리스石鹼 五百瓦 [illegible]
마라카드볼도ー 二封度 [illegible]
除虫菊 一封度 [illegible]
빨래리ー푸二〇% 一罐 [illegible]
結晶硫酸銅 一〇〇斤 [illegible]
粉末 [illegible]
生石灰 四貫 [illegible]
끌드리ー푸 二封度 [illegible]
상게이粉狀데리스 二五瓦 [illegible]
驅虫用煙草粉 一貫 [illegible]
쿠레오소ー트 一罐 [illegible]

▲家畜飼料

粉末配合 產卵雞用 (一二五斤一號品) [illegible]
中雛用 [illegible]
雛用 [illegible]
三種配分粉餌 [illegible]
成雞用四種配合粒餌 上特上 [illegible]
雛用二種配合粒餌 [illegible]
革스마 (一〇〇斤) [illegible]
玉蜀黍(丸) [illegible]
(中割) [illegible]
(粉末) [illegible]
高梁(丸) [illegible]
(粉末) [illegible]
玄米 五斗 [illegible]
附麥 [illegible]
大麥 [illegible]
無砂糖 [illegible]
骨粉 [illegible]
魚粉 [illegible]
가ー라 [illegible]
히ー스 [illegible]
干蛹 [illegible]
三菱完全配合 中雛用 二五斤 [illegible]
成雞用 [illegible]
三井成雞用 一號 二號 [illegible]
中雛用日配特號 [illegible]
初雛生用日配號 [illegible]
成雞基礎飼料 一〇〇斤 [illegible]
三種混合 [illegible]
三種粉飼 [illegible]
魚粉(特上) 一五貫 [illegible]

▲穀物

玄米二等呼價 石 [illegible]
白米一等 百키로 [illegible]
大麥(上物) [illegible]
小麥(上物) [illegible]
大豆(龍山 上新) [illegible]
小豆(龍山) [illegible]
粟(滿洲) [illegible]
胡麻 百斤 [illegible]
綠豆 [illegible]
荏子 [illegible]
黍(高粱) 石 [illegible]

▲家畜類

生雞卵 一貫 [illegible]
生豚 [illegible]
生兎 [illegible]
鶏卵 百匁 [illegible]
鴨卵 百個 [illegible]
蜂蜜 一罐 [illegible]
四季鳥卵 百個 [illegible]
豚毛(原毛) 十斤 [illegible]
(鋼毛) 一羽 [illegible]
雉毛 [illegible]
羽毛 一貫 [illegible]

一、淋疾을速히治療함에는結局尿道에潛伏繁殖하고잇는黴菌을速히撲滅하고體外로驅逐해버릴일입니다。

一、거기에는內服藥으로서生理的作用으로고치는것이安全하며理想的입니다。

一、特製리ベール는內服藥中効果迅速하므로만히알고잇슴니다

一、服藥하면腸粘膜으로吸收하는것이速함은服藥後四五時間三저도翌朝에는尿는藍色으로變하야리ベール臭를發散하고排出합니다。

一、이러케되면말할수업시氣分이조아지며날로고롬과痛症이消散합니다。

一、이것은只今까지潛伏해잇든黴菌이漸次驅逐되는證據입니다

一、이黴菌의有無는服藥前後의尿를맛고專門家에게黴菌檢査를식히는것이가장適確합니다。

一、警告 素人療法의洗滌와尿道注入等은가장危險합니다剌戟을주고炎症을惡化할뿐아니라도로혀淋菌을속으로드려보내서睪丸炎、攝護腺炎을이르키고膀胱가다루가되는것은다ー이것이原因입니다 여러가지手療法은絕對禁해야될것입니다。

◎各藥店에잇슴니다 品切時는本舖로申込해주시요ー送料不要

藥價 五日分 二圓五十錢 七日半分 三圓七十錢 十三日分 六圓 廿七日分 十二圓

大阪市東區南久太郎町 本舖 竹村製劑所 振替大阪三六〇番

음부 습진 水虫에 세-친 잘문질러발너두면 저절노快하여집니다

各藥店에잇슴

虫齒의痛症 上顎屑膏로 오는齒痛 소는이

藥價 二十五錢 三十五錢 五十錢 全國藥店にあり

健腦丸 けんのうがん

悲觀하지마라 健腦丸에依하야 貴下의前途에 邁進하시라

健腦丸은 腦神經을原因的으로强健케하는 綜合明腦藥입니다 常用해도 絕對로 副作用업고 血行을 조케하고 上氣、頭重을 낫게하야 安眠과便通을 조케하고 疲勞毒素를一掃해서 머리를가볍게하고 明快케합니다 따라서 身體의調子도 훨신조코 記憶、思考力도 增大합니다

中風・卒倒의 豫防에도理想的!

主効 頭痛、上氣、便秘、不眠 眩暈、히스테리ー、神經衰弱 腦充血、中風、卒倒

藥價五十錢으로十圓까지 全國藥店에잇슴

大阪 東京 丹平商會

秋收檢見期압두고 小作問題를論議
地主小作人摩擦防止하려는
求禮郡의劃期的試驗

【求禮】모든지기에는전후불순(前後不順)으로지난류월중에는도열병(稻熱病)이대발하엿고 그후사십여일의장기한발과발수기에는또 괴후(怪候)의 무더운일은련속하는 각종재앙으로말미아마 금년의농형은지언치못하야 구례지방농민 특히소작인층의 곤난이적지안타 그리하야 추수시기가림박하여오매따라 지주사음대소작인간의 감정이 점차로자미롭지못하야 관계당국에서도 주시중특히 소작료사정에대하여는 아즉것 한등의 법률적규정이 업슬뿐만아니라 사년전부터 벼강제검사실시의결과는 소작료수납(作料收納)에허다히 복잡한문제를 야기하야 지식수준이 저열하야법의운용에 눈밝지못한 소작인층에게불리하게되엿고 법령의 빈틈을타서 부덕사음배와 일부지주의역용하는에도 만허 이대로 방치하여서는 소정법령의 근본정신에도 위배될뿐더러 금년과가튼 재년을 당하여는 일층말성이잇슬것을 우려하야 전남구례군에서는 종래의 방침을 일신하야 일방적인 대지주(大地主)간담회에만 끈치지안코 소작인층을 중심으로 구장동상 농촌진흥실행조합장과 중소지주 사음기타 소작지관리인등 광범한범위에서 농촌생활자 전반을총망라하야 소작문제의론회(小作問題議論會)를 군 면공동주최로열고 구례경찰서와 밋각주재소와 긴밀한연락을취하면서 전군을 십사구로 노나서 지난십일부터 군간부총출동으로순차로 지행중에잇는데 이론인하야 지주소작인간의 권리와 의무관게를 확보케하고 만일 지주나사음중에서 무리한사실이 잇슬때에는 직접도당국의 지휘를바더서 엄정한 처단을하야 쟁의의 철저적방지에 전력을 경주한다는데 종전의 지주간담회등과 전연성질을 달리하는만치일반의 기대와주목은 비상히 크다고한다 그리고 협의사항은다음과갓다

(甲) 地主의實行事項
一、小作料査定＝(가)執租地의小作料는 水稻收穫의 十分之六以內 (나)其他는十分之五以內로査定할일 (다)定租地는 既往五個年間의 平均收穫高를除한 三個年의 平均收穫高를基礎로 前項의標準에依할것
二、小作料의輕減免除＝不可抗力에 因해 顯著한 減收가잇슬境遇에는 左의標準에 依하야減免할일 (若地主가減免을行하지안할 境遇에는 小作人은減免申請할수잇슴)
八分作以下의 境遇에는 二割以上을 減免 七分作以下는 三割以上 六分作以下는 四割以上 五分作以下는 六割以上 三分作以下는 八割以上 二分作以下는 全免할일
三、小作料收納＝(가)石當一八〇斤을 最高標準으로 其以內에서 當該小作地의 生産籾石當實在重量을 換算收納할일 (나) 籾物檢査規則에 依하야 小作料籾이 一等格의것은 納入額의 百分之五、二等格의것은 百分之三、三等格의것은百分之一、五의 標準으로 獎勵米又는 金品을 作人에게 給與할일
四、小作料運搬費은 一里以上인 [illegible]
五、地稅其他公課金은 一切地主가 負擔하고 一毛作의 金納代는 地主가 負擔할일
六、小作料檢見及收納에는 必히所定樣式에 依하야 [illegible]일
七、其他省略함
(乙) 小作人의實行事項
一、水稻의健苗育成을 勵行할일
二、適期에 取入을 勵行할일
三、水稻種子는優良種으로更新할일
四、稻架乾又는小束立乾을 實行하고 稻의緊縛은 藁를使用하야 胴割米를防止할일
五、藁乾을 힘쓰고 [illegible]일
六、稻의成熟期에 落水를 [illegible]일
七、堆肥는 反當一五〇貫以上으로하고 金肥는合理的으로施用할일
八、[illegible]
九、其他(省略함)

道의援助를陳情
低利資金融通堤防完全修築等
新上復興會서猛活動

【咸南支社發】이번수해지가운데서도 가장참혹한 유린을당하고잇는 함남신상(新上)에서는 재해복구에 힘차게거름을 내드듸고잇는데 이복구에 대하야 그부흥회로부터 십삼일아래와가티 도당국의 협력을구하야왓다
즉
一、堤防修築
금진강의 구제방 즉신상으로부터영산(靈山)까지이르는 사이는 이번수해에 세군대나터젓는데주민들속에서 이공금복구에 당하고잇스나 영구성이잇게하지못하겟스니 당국에서 방금시행하고잇는 제방수축계획에 편입하야 튼튼하게 개수하여줄것
二、復舊低資融通
이번수해로인하야 류실된가옥이 삼백칠십팔호 전궤가옥이 일백삼십칠호 반궤와침수가옥이 오백삼십팔호나 되는데이들의재기를위하야서 일호에천원식 (오백원은 건축비 오백원은 생업자금)으로 오십팔만삼천원을 저리로 융통하야주면 오개년동안에 년부상환을하겟다는것이다
三、市街地整理
신상은 동해안철도선 서편은 제방이며 시가지가하상(河床)보담도나저서 하수구의 배수가되지못하니 비교적 높은 철도동편으로 확장하게끔 설계지도하야줄것
四、國有林又는道有林拂下
五、東小學校移轉
이소학교는 가장나진곳에잇스므로 조금비가와도 침수되고또지질들이낫버서 몬지가만히나서 아동들의 보건상조치못하니 고지대에 옴겨줄것
六、金津橋架橋
이금진교는 교통상가장주요한다리로서 이번수해에 끈어저서 현재 대안이문산(文山) 귀림(歸林)영흥의 북부와의 교통이끈어젓스니 속히노아달라는것이다

有力會員의反對로 分析所設置案流産
鑑定所만은設置豫定

【春川】약진강원도(江原道)산업부문의 중심세력이되고 교통망(交通網)의 완비와아울러 현저한발전을보이며 전조선의주목을끌고잇는 강원도광업계는 근자에이르러는 사변관계로 은성을극하게되엿는데 이에반하야 강원도에서는 금초중심으로 강원도광업협회(江原道鑛業協會)를창설코 약진도상에잇는 강원도광업계에 공헌한바 적지안흔데 제일의착수로 이만원예산을가지고 도(道)에 분석소(分析所)를설치하는데 그자원은 동업자의기부에의하기로 예정하고 그간도간부(道幹部)의 결재까지 완료하엿다는바 이에대하야 근자에이르러 사업의완급과 전공을무시한것이라고 유력회원(有力會員)들이 반대기세를 보힘으로 부득이 유산될모양이라는데 도당국의 위신관게를보아 일반으로는주세를 극히주목하고잇는데 기보한감정소(鑑定所)설치만은 예정대로 설치되리라고한다

江原道鑛業協會 會員某有力者談
우리가 이광업협회를만든것은 특히 군소광업자를위한것입니다 즉광업에착수하면 당면문제로 나타나는갱목(坑木)화약(火藥)도

金鑛景氣에달뜨어서 "天下大本"을忘却
當局精神指導를講究

【大田】산금왕국 충남도내의대소금광은 호경기에취하야 노동임금도 등귀를보게되며 지방농민은광산사업에 흥수되여 농업을방기하는경향을 보게되여 농촌진흥상 대단히우려되고잇다한다 그중천안(天安) 청양(靑陽)의사금(砂金)지대에는 손으로파더라도 일수입일원오십전 내지이원의수입이 잇다하야 농가에서 가마니등의부업은 고사하고 도작(稻作)조차 방기하고 금산을대듬는자가 만타는바 농진에괴해되는점이 심할뿐더러 일시적금산경기에 취하야 생활이부박하야지며 건전한미풍이 파괴된다하야 이를대시하게되엿다고한다

咸南의要移住者 一千四百戶多數
甲山、端川、豊山等地로斡旋

【咸南支社發】이번수해의 피재농가중 경지를 유실하고서 도저히 재기할수업는 농가에대하야서는 될수잇는대로이주(移住)하도록 당국에서 알선하고잇는데 이주하여야할 농가는함남도내에서 약일천사백호가량은 된다고한다
그가운데서 오백삼십오호는 척식(鮮滿拓殖)회사의 알선으로 갑산군보천면대지평(甲山郡寶天面大地坪)의 국유림내에 이주키로 벌써결정하고 (그중이백오십호는 이번가을)기외는 대개 단천(端川)풍산(豊山)삼수(三水)등지에 이주시킬계획을 하고잇다고한다

救濟金品遝至
全在鶴氏는百圓을 金知龍氏는學用品

【新上】재지신상(新上)을 향하야 뜨뜻한 구조의손은 뻐치고잇서 구제금품은 날로답지하고잇서 지난십이일에는 경성부 도렴정사십사번지 전재학(全在鶴)씨로부터 현금백원과 간곡한위문편지를 본보신상지국(新上支局)에 기탁하야 신상면과장원면(長原面)재민들에게 써주기를 청해왓고 또함흥 김지룡(金知龍)씨도 소학생용 잡기장오십책과 연필삼타를 본보신상지국에 기탁한바잇섯다 신상지국에서는 즉시로신상재해부흥회와 장원면등에 구제금품을 보내엿는데 재민들은이때뜻한 구조에 눈물을 머금고감격해마지안는다한다

一女十婿의人氣
平南道立鑛業講習所卒業生
十對一의爭奪戰

【平南支社發】학교에 입학을할때나 또는 학교를 졸업하고회사에 취직을할때에 십대일가량의 경쟁의난관을 통과하여야하는예는 보통흔히잇는 현상이나 이것은 그와반대로 학교졸업생을 회사에서 채용하려는데 이번에는 회사자신이 십대일의경쟁을겪고서야 간신히 그를채용할수잇다는 기술자 황금시대가아니고는 볼수업는진현상—평남도립광업강습소(平南道立鑛業講習所)에서는 이번에 고등과초등과합하여 육십명이 졸업하엿는데 조선광업개발주식회사를 비롯하여 각광산으로부터 벌써육백여건의 채용신청이잇서 졸업생들은 일자리를 선택하기에 방분중이라고 한다 그리고 동강습소에서는 방금제삼회 고등과생을 다음과가티모집중이라한다
入學資格 中等卒業生
願書期日 九月十八日
願書提出 平南道工業講習所

가을되자첫移民
全南서百六十名

【全南支社發】전남도에서 도내 이재민일만수천명을 이민하여거나 할은 당시보도에 기보한바이거니와 금추에들어 또다시일백육십명을 각지에서모집하야 십오일에 광주출발함흥(咸興)으로향할터이라한다

西席小學校增築費로 五千圓을惠擲
李承淑女史의壯擧

【海州】소녀과수로 바누질과 품팔이로모은돈 오천원을교육(敎育)사업에던저 각방면의 증찬을이르킨 명랑한소식이잇다—즉 해주읍남욱정(海州邑南旭町)이백이십칠번지 이승숙(李承淑)여사는얼마되지안는 재산중에서 허러서 해주군서석면 석동공립보통학교(西席面席洞公立小學校)교사증축비로 현금오천원과 시가약이천원되는토지를 합하야 약오천원을 지난십일일 기부하기로 자진말해왓다
동여사는 소녀과수로서 바누질과 품팔이로 근근히생활을 유지하는한편 남는전은돈을 푼푼히모흔것이 최근에이르러는 약육천여원가량되는데 이것을 유용하게쓰려고 생각든끄테 전기석동소학교의 학급증설에따리 교사증축이 당면의과제로 되여잇스나 증축비가부족하여 곤난중에잇다는 소문을듯고 그와가티 희사한것으로 일반은 여사의장거에 감탄하고잇다 여사는 다음과가티말한다
금이 이저어서 오히려 부끄럽습니다 얼마되지안는 돈이나 사회적으로 유용하게 쓰려고 생각든끄테 그학교의 사정을듯고 친지되는 유곤룡(劉滬龍)씨와 협의한후 그리하기로하엿서요 적은것이나마 소녀

本社長箭支局後援
古典音樂舞踊大會
本報讀者에特別優待

【長箭】일즉본사에서는 지령육천호、혁신오주년을 기념하기위하야 조선특산전람회와 고전음악무용대회(古典音樂舞踊大會)를 개최하엿든바 파무처잇던 우리땅의 고문화와 고예술에대한동경심은 당지 만도장안의 인끼를 끌엇던것이다 이번본사장전지국에서는 이의미기픈 고전무용대회를 후원하야 장전에서십오、십육양일에 개최하게되엿는데 일반대중과밋 평소의 애독자제씨에게 친연한 예술의선물을 드리기로되엿다 출연할 예술가는 조선고전무용연구회와 조선중앙예술사의남녀예인을 총망라한 희유의 호화편이다 장전지방에는 아직 이런모임이 업섯스므로 장전뿐만아니라 부근지방으로부터 일부러 단체적으로 신청이 답지하야 자못성황을 예기한다
▲今十五日 明十六日 兩日午後七時半부터 長箭劇場에서
▲入場料는 一圓均一 但本報讀者에限하야 三割引優待

照明彈

◇ 평남도립광업강습소 졸업생은 십대일이쟁탈 대상인그야말로 일녀십서의 시대져 좋아
◇ 판존민비사상이아직도 남어잇는우리네 부형들도 이현실에는 일고치안울수업슬일
◇ 구례군(求禮郡)에서는 지주와 소작인의 합동협의회를열고 소작문제를 협의중이라고
◇ 한편말만듯고 송사못한다드시소작문제 해결에는 소작인의의견을 무시할수업는만큼 명안

社告

今般本社에서如左販賣所를設置하엿사오니照亮하시압
朝鮮日報社 白
尼崎販賣所
位置 兵庫縣尼崎市築地本町四丁目
販賣所主任 朴元實
昭和十三年九月

謹告

下門 [illegible]
廣州支局 記者 李[illegible]淑 右新任
順安支局 記者 金元澤 右新任
牙山支局 寫眞班記者 崔[illegible]龍 右新任
淸道支局 記者 朴瑛熙 右新任
記者 李道仁 右解任

長篇小說 林巨正
洪碧初 作　金熊超 畫　【160】

평산쌈 (一)

금교역말 어물전주인 부자는 청석골도중과 거이 한동가티 지나는터인데 절믄주인이 주색이 과하야 삼십미만 절믄나이에 요사(夭死)하얏다 순자는 유치의 것이 두엇잇스나 장남한 자식을 압세운 늙근주인의 정경이 가련하기 짝이업섯다 청석골도중에서 동무를 바든뒤 초종부비의 한목을 보태도록 부의를후히 보내고 망인과 친구이든 황천왕동이가 꺽정이와 및 여러두령의 몸을 바더서 조상을하러 나갓섯다 늙근주인이 황천왕동이를 보고 초종과 양례에 일을 좀 보아달라고 간청하야 황천왕동이가 인정에 차마 못한단말을 못하고 들어와서 꺽정이에게 말하고 다시나가라고하얏더니 서림이가 꺽정이더러 말하기를 가서 일보아주고잇는것은 잠시 다녀오는것과 달러서 자연히 안면아는사람들을 만히 만나게 될터이니 이것이 재미업다고하야 꺽정이가 서림이의 말을 옳이 듯고 나가지못하게하얏다
「늙근이는 나올줄두 밋고기다릴텐데 어떠케합니까」
「어째 내말두 들어보지안코 다시 나오겟다구 말하얏나」
「엿줘보구 다시 나오마구 말은햇지만 그래두 나오기를 기다릴걸요」
「서종사가티 초상치는 절차나 잘알면 외려두 좋으지만 네가 가서 무얼하겟느냐 두말말구 고만둬라」
「그럼 제대신 서종사라두 내보내주시지요」
「서종사는 네대신 초상집에 다니는사람이냐 지각업는소리 하지말아」
황천왕동이가 꺽정이에게 꾸지람을 듯고 다시더 말을못할때 꺽정이를 보고 안저잇든 이봉학이가 꺽정이를 보고
「늙근이가 일을 봐달라지안터라두 우리가 구애(拘碍)만 업스면 하나가서 봐주는게 조흘것 가튼데요」
하고 말하야 은근히 황천왕동이의 말을 거들어주니 꺽정이가 리봉학이를 돌아보며
「가서 일봐주는게 조치안타구 누가 못가게하나」
하고 중을내서 말하얏다
「서종사 말이 안면잡착하는사람을 만날까봐 재미가적다구 그러니 금교 일판에서 통히 안면놓을사람이 가면 상판업지안습니까」
「그런사람이 누구야」
「탑고개에두 별루 나가보지안흔 김두령가튼사람이야 금교서 누가 알겟습니까」
「도중회계는 누구더러 보라구」
「요새는 출납이 그리 만치두안흔데 한두령더러 혼자서 치부까지 다하라시지요」
「죽은사람 산사람 다 친치못한 산이더러 가란말이 무언간」
「도중을 대표해서 가는데 친치못하면 엇덧습니까」
꺽정이가 한참동안 아무말안코잇다가 황천왕동이더러
「네가 가서 산이를 데리구 오너란」
하고 말하얏다 황천왕동이는 어불전 늙근주인에게 실신될것을 속으로 짜게 녀기는중이라 꺽정이의말이 떨어지기 무섭게 곳 나가서 김산이를 불러가지고 왓다
「일전에 부의보낸 금교초상집에서 천왕동이더러 와서 일을보아달라구 청하더란다 천왕동이는 근방에 안면아는사람들이 만터서 사람만히모이는 상가에 보내는게 부질업스니 네가 가서 일을 좀보아주구 오너라」
꺽정이가 김산이더러 말을 일르니 김산이는 선뜻
「녜」
대답하고나서
「입관 성복 다햇슬텐데 가서 무슨일을 봐줍니까」
하고 갈것업다는 의사를 비치엇다
「장사를 순장(旬葬)으로 지내는데 장지(葬地)는 멀구 일은 뒤죽박죽 잘안된다구 와서 봐달란데」
하고 황천왕동이가 말한뒤
「가서 봐줄만한 일이업거든 돌우 들어오렴으나」
하고 꺽정이가 다시 일러서 김산이는 금교 초상집에를 나가게되엿다
황천왕동이가 김산이와함께 금교를 나와서 어물전 늙은주인을 보고
「나는 도중에 달린일이잇서서 단하루라두 날레 나와서잇슬수가 업소 여기가친은 김두령이 우리도중을 대표해서 나왓스니 그리 아시우」
하고 말하니 늙은이가 시원치안케
「녜」
하고 대답하얏다

三千里 十月號
全朝鮮今日一齊發賣!!!
三千里社發行 京城鍾路二丁目 振替京城一九四九
戰時新聞社長態度
國民精神總動員聯盟本部訪問記
東京紀行 朴英熙
春園硏究 金東仁
西道民謠 岸曙
廉想涉 小說 自殺未遂
毛允淑 詩歌 慰安
李箕永 小說 靑年
張德祚 小說 여름밤
兪鎭午 小說 受難記
盧天命 詩歌 村景
田秋湖 小說 그女子
李無影 小說 傳說
文士書翰集
愛蘭紀行—鄭寅燮
女流文士會議 現文壇의諸問題白熱討議
★毛允淑 ★李善熙 ★盧天命 ★崔貞熙 의當代女流作家四氏가 모여近來朝鮮文壇의作品評評論家對作家問題民謠歷史小說의復興問題等을白熱討議하다
畫報滿載
遺産 千萬円과 閔泳徽家骨肉訴 特別記事
土地八百萬圓、株券二百萬圓、現金一百萬圓云하는千萬長者閔泳徽氏의遺産을싸고도는養子閔衡植對庶子閔大植、閔奎植三氏의骨肉事件의內幕讀者로 땀을내게하는好記事
朝鮮志願兵訓練所光景
機密室
아아、그리운新婦時節
□風雪이는밤에 愛人을차저헤매다 文藝峰
□朴英熙氏의書齋에서맛난뒤에… 崔承喜
□結婚式뒤에 두번다시式을… 金素英
◇米國舞踊通信 紐育 崔承喜
◇聖峰映畫와名優去來記…文藝峰
南總督의人物印象
◇群衆論 金明植
淸秋의新羅古都(紀行) 金東煥
放送夜話 李瑞求
次期올림픽과朝鮮選手 孫基禎
米國女子敎員團 咸善化
英米의聯合艦隊가進攻한다면?
日蘇決戰場觀
英雄과時勢
崔麟氏語하다
戰爭과事變과宣傳!
映畫와藝術家 初秋封切映畫
時勢탄朴興植 覆面客
海蔘威紀行…朴榮喆
北滿有感 間島省長 李範益
建國大學記 大學敎授 崔南善
新民會訪問記 北京 黃河人
各處支社募集
總督六年間 外務大臣 宇垣一成

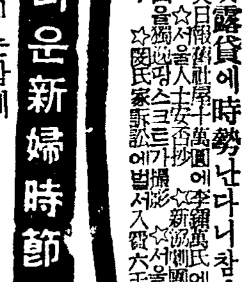

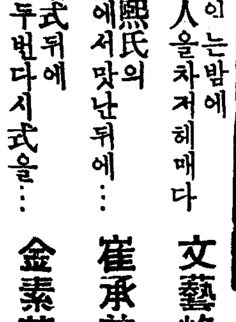

長期戰下金融情勢 ①

公債消化力減退 겨우八千六百萬圓

支那事變勃發以來 이미一年餘 其間經濟界는 各方面에 大變革이생기고 金融界에도 亦是 異常한 變化를하엿는데 이제 長期戰下金融界의 變化를回顧하고 또今後如何한 推移를할가를一見하여보자 그러면事變勃發로부터昨年末까지를第一期 今年上期를 第二期、七月以降을第三期로區分하는것이 便利하므로 이區分에따라 觀察하기로하자。

×

爲先 第一期의 金融界는一言으로말하면 全혀 梗塞狀態에잇섯다。 即昨年七月에 事變이勃發되자 銀行家는 一齊히警戒하여 貸出을極度로 操止하엿스므로 一般의 信用은 顯著히收縮되엿다。 投資家도 前途를 憂慮하야 長期의放資를中止하고 社債發行도急히杜絶되고말엇다。 이러한情勢에 軍需로因하야 物資需要가 激增된結果 從來의生産 機構로서는 供給이不足하므로 生産力擴充이 問題化하야 政府는急히 이方針을定하고 獎勵케되엿다。

勿論生産擴充은 軍需品의供給增加가 目的이니까 主로重工業方面에 主力이傾注되엇다。 그리고이擴充은會社의增資、拂込徵收等에依하엿스므로 그資金은 莫大한額에達하엿다 平常時이면 이와가튼情勢에遭遇하여도 圓滑히되엿슬것이나銀行이 警戒하고잇는때에이러한莫大한 需要가생기엇스므로 自然金融市場도 梗塞케되엿다。 如何한 形態로 出現되엿는가를 보면 大會社는 生産力擴充에充當하려고 爲先自己資金 即自己의 預金을 引出하엿다。 그리고 一般人으로서도 戰爭에對한 深刻가서지안허 警戒를 緩和하지안코 預金를하여도 當座 또는 通知預金에 貯한것이다 그러므로 定期預金은顯著히 減少되고 또 減少되지않는것이라도 그伸力이 鈍化되엇다 따라서 銀行으로서도 長期의 貸出資金이 缺乏되어 無窮히 殺到하는 生産力擴充資金의 貸出에 應할수잇을만한 餘裕가 업서 甚히 困難하게되엇다。 特히 三井 三菱 住友等의 財閥銀行은 常時 其背後에 厖大한 重工業會社의 資金을 一手로 調達하여왓던만큼 一層더 困難한 立場에잇섯다。

×

一方 政府의 撒布資金 即 軍事費의 支拂은 如意치못하므로 意外로 적어 十一月까지에 겨우 五億圓未滿狀態이엇다 따라서 銀行의 手許는 益益窮塞하게되어 不得已所有한 有價證券을 賣却하야 一時를 彌縫하엿스나 無數히 殺到하는 資金需要에는 到底히 應할수업섯다。 銀行이 右와如히 資金難을 가생기면 國債消化는 물론 困難하게 된것이 事實이엇다 即事變前까지는 赤字公債의 消化가 主로日銀의 引受로하야 極力銀行으로하여금 公債를사게하고 銀行에 資金이 업는 時는 政府의 方針이엇다。 그때에事變이勃發하야 急激히 生産力擴充資金이 必要하게되엇스므로 이에 公債消化는 第一主要로 放棄하고 生産力擴充第一主義로 轉換하게되엇다。 그러므로 金融의梗塞緩和가 當面의 急務가되어 特히年末을앞두고 政府도 焦慮하엿고 日銀파의사이에 그 對策에對하야 協議한結果、

一、政府支拂의 前拂制度實施
二、興銀을通한 預金部資金의 出動
三、興銀의生産力擴充資金의 融通
四、[illegible]

×

이方策은 相當한效果를 내어 [illegible] 그러므로 第一期中의 公債消化는 대단不良하야 [illegible] 張狀態에잇섯다。(繼續)

米穀需給大窘塞

八月中米消費卅一萬八千石

憂慮되는端境期供給

九月一日米穀現在高는 百四十八萬七千八百二石으로 前年同期에比하야 三十八萬五千十九石의 增加이오 八月一日在米一百三十七萬百二十七石에比하야 八十八萬一千二百二十五石의 減少인바 八月中의 消費量推算하면

八月一日在米高	[illegible]
八月中輸入高	[illegible]
同移入高	[illegible]
供給合計	[illegible]
八月中輸出高	[illegible]
同移出高	[illegible]
九月一日在米高	[illegible]
差引消費高	[illegible]

으로서 三十一萬八千三百二石이 消費된計算이다

이消費高는 五、六兩月의一個月平均七十三萬七千九百六十二石에比하야 四十一萬九千六百五十九石의減이오 七月의七十五萬七千八百四十四石에比하면 四十三萬九千五百四十一石의 減少이다 이는八月中에 滿洲粟輸入이 四萬八千餘石이잇는것과 代用食其他로 端境期接近에 딸어米消費의 節約이 [illegible] 것이다

九月一日 朝鮮의 在米高는 [illegible] 이것에서 內地移出約八十萬石을 減하고나면 六十八萬七千餘石에 不過하야 이것에서 持越高五十萬石을 減하면 廿萬石未滿의 計算이다 이것으로 九、十兩月의 消費量에 充하여야겟스니 新米를 早食한다드래도 需給은 極度로 窮塞라아니할수없다

移出港在米 十六萬六千石

米倉調査=九月十日現在 朝鮮內移出港의 在米高(政府米量除함)는 前旬보다 十萬六千三百六十四石의 減少를示하야 二十六萬六千五百十四石이 되엇는데 前年同期에 比하면 十六萬二千四百餘石의 增加이다 總數內容을 前年同期와比較하면如左하다(單位石)

	本年	前年同期
籾	[illegible]	[illegible]
玄米	[illegible]	[illegible]
白米	[illegible]	[illegible]
內地米	—	[illegible]
台灣米	[illegible]	[illegible]
合計	[illegible]	[illegible]

各港別內容은如左하다

	本年	前年同期
釜山	三二、七五〇	一六、六〇五
馬山	五、九五〇	七、一〇四
麗水	三九、三二九	四、六三四
木浦	一一、七〇二	四、二七四
群山	五一、四五〇	七、〇一〇
江景	一、九五〇	一、九四八
仁川	六七、八〇	二〇、六四三
海州	八、二七六	一、六三一
鎭南浦	二九、六〇八	三八、四〇三
元山	三、九六四	一、九二七
浦項	一、六五五	

無盡界肅淸에 絶好의契機

中央無盡不正摘發

中央無盡會社의 圓滿한 不正事件發覺問題는 아직 本町署에서 取調中이므로 具體的事實은 不詳이나 會社는 一道一無盡統制에 基하야 鮮、殖銀을 비롯하야 財界協力下에 改組된 特殊會社이오 契約高는 實로 八千萬圓에 達하는만큼 朝鮮內金融界에 甚大한 衝擊을 與하여 그影響은 極히 重大視된다 傳하는 不正事件이라는것은 從前부터 無盡金融에잇서 習慣的으로 行하든것으로 보이던것인만큼 다만 同社뿐아니라 各道會社에도 此種의것이 介在하얏다고도 推測되고잇다

何如間 總督府에서 無盡統制強行의 此際 此種問題의 勃發은 無盡金融의 根本的淸掃에 큰効果가잇슬것으로 本町署의 英斷에 對하야 金融界에서는 實意를表하고잇다한다

中央無盡會를 機會로 京城에서開催하기로되엿다한다

朝鮮鑛業開發 千萬圓으로增資

朝鮮鑛業開發에서는 産金計畫의 國策에 順應하야 增産設備의 積極的으로하는 同時에 製鍊設備의 增設을할 資金으로서 現在 資本金三百萬圓을 一千萬圓으로 七百萬圓增資를하기로하고 資金調整法에依한 總督府의 認可를 이미엇고 來十七日臨時總會를開催키로하엿다 增資新株는 第一回拂込으로서 四分之一을 徵收할터이라한다

[illegible] 左와如히內定 來十六日의 創立總會에서 正式選任되게되엿다

理事 慶尙南道知事 阿部千一
橫濱船渠長 高橋周三
商工省鑛山局鑛業課長 松本彬
三菱鑛業常務 村尾信夫

東銀本店支配人 岡本賴次氏로決定

東一銀行에서는 十四日附로써 岡本賴次氏를 本店支配人에任命하얏는데 氏는鮮銀木浦支配人代理로잇다가 鮮銀本店在勤이되엇섯다한다

經濟界消息

○朝鮮製鍊會長制新設=朝鮮製鍊에서는 既報의 首腦部交迭로 十月上旬同社에서 臨時總會를 開催할터인데 定款一部를 改正하고 取締役會長制를 新設키로되여 取締役會長에는 有賀光豊氏가 就任하고 社長은 菊地一德氏인데 現專務 戶津學氏는 辭意를 表明코잇다고

○製鍊社長에菊池一德氏起用=朝鮮製鍊社長 松本誠氏의 轉出에依한 後任社長問題에 關하야서는 殖銀及 關係方面에서 愼重協議中이든바 前殖銀監事로 製鍊取締役인 菊池一德氏를 起用하기로 內定하엿다고

殖銀二十周年 記念行事決定

殖銀은來十月一日이創立二十周年에相當하는데 時局關係로記念行事를 簡素히하고 自祝의程度에끗치기로 되엿는데 記念諸行事는 如左하다

◀記念式=十月一日午前九時부터 二十年勤續職員表彰式을兼하야擧行、正午自祝宴을開催
◀物故役職員追悼會 九月二十日博文寺에서執行
◀朝鮮防空施設費에獻金
◀殖産助成財團에寄附
◀記念講演會 我國經濟에關한權威數氏를招聘하야 九月三十日부터二日까지 府民館에서開催

하고 一般에도公開하는데 記念式當日內地로부터 石井光雄、有賀光豊、櫻井小一、水間義夫、深尾隆太郞、高久敏男、木村雄次、菊池一德等의諸氏가元役員의資格으로 朝鮮內在住者와가티 出席하는데 內地에서는 津島日銀副總裁、入間野大藏省銀行局長을爲始하야 各證券業者及銀行代表者가 朝鮮에와서 出席할터이라한다

簡保積金現況

朝鮮簡易保險八月末現在의 積立金總額은 三千七百三十六萬餘圓에 達하고 其運用은

公共貸付	千七百八十餘萬圓
地方債引受	六百二十九萬圓
金融債券引受	一百萬圓
國債保有	三百萬圓
保險契約者貸付	百餘萬圓
預金部預金	七百十六萬圓

朝鮮內消費綿布 三割混紡強調

스·파混用規則을全面的改正 十五日公布、廿日實施

總督府에서는 新綿業統制에準據하야 朝鮮內消費綿絲布에『스·파』三割混用을 強調키로되엿는데 十五日府令第百九十一號로써『스·파』混用規則의 全面的改正을行하고 二十日부터 實施키로되엿는바 新混用規則의要項은如左하다

一、自家用과 第三國輸出向을除하고 綿絲綿布또는 綿『메리야쓰』에는『스·파』其他또는毛가아닌 纖維를重量比率로 三割以上混用함을要함 但特別한事情에依하야 道知事의許可를受한境遇는 此限에不在함
一、混用綿絲에는 混用한纖維種類及比率을 表示할것
一、混用綿織物또는 綿메리야쓰及道知事의 許可를得하야 製造한非混用綿織物『메리야쓰』는定한標識을付할것
一、非混用品을 國內向消費에充키爲하야 販賣코저할時는 道知事의許可를要함
一、輸出品의原料 또는材料에使用하는綿絲綿織物、綿『메리야쓰』를 製造할時는 그數量에 對하야朝鮮總督의承認을受할것

日本産金振興 理事監事內定

【東京電話同盟】日本産金振興會社의 理事及 監事는 商工省 大藏省 朝鮮總督府에서銓衡中이던바 [illegible]

米運賃會議 十月京城서開催

次期朝鮮米運賃改訂協議會는今回는朝鮮에서 開催하기로되엿는데 通殼米朝鮮米輸送協會와 朝鮮穀物協會間에 開催時期에對하야 折衝中이던바 十月下旬에開催하기로되엿다한다

大水電時代現出

江陵에서七萬『키로』發電을 朝鮮電力에서計畫

朝鮮內의 水力電氣開發은 躍進하는 朝鮮의事業勃興과 呼應하야 續續起業되고 朝鮮窒素의北朝鮮의 各巨大水電外에 世界的規模로써 進行中인 鴨綠江水電의百六十萬키로 東拓電工合作으로新『메로코리스』를 目標로하는江界水電二十萬키로 中央部京城近傍에 目下申請中인 漢江水電二十萬키로等 巨大計畫이 進行中인바 南朝鮮電力配給의重責을負한朝鮮電力에서도 漢江水電系江陵에서 新規水電開發의計畫을進코잇서 北朝鮮뿐아니라中朝鮮南朝鮮에서도 續續大水電時代를現出코저하고잇다

朝鮮電力의 水力發電은 同社가現在經營中인 寧越火力發電에도 火力으로서의 限度가잇서서約十萬키로前後인에不拘코 南朝鮮一帶의 電力需要激增으로 漢江系의江陵에서 第一期約七萬키로의水力開發을 計畫키로되엇고 이外에 雙陽其他의 南朝鮮水電地帶에對하야 同社에서는 着着準備를 進코잇다

이리하야 右發電計畫에關하야서는 十四日午後一時부터 朝鮮電力本社에서 池尾社長을 비롯하야 關係重役을網羅한 重要重役會를開催하고 右問題를愼重히協議한後 開發에關한 正規의手續을하기로되엇다한다

寧越의火力發電 十萬『키로』로增設!

◇…池尾朝電社長 談

朝鮮電力社長 池尾芳藏氏는專務 高宮氏와가티 同社重役會에出席하기爲하야 十三日入京、十四日重役會 十五日一日滯在後 十六日朝 京城發寧越三陟의事業地를 視察하고 本月二十三日頃 退京豫定인데 十四日池尾社長은 如左히말하엿다

今回의 重役會의 協議事項은 寧越火力發電所의增設 江陵水力發電計畫 三陟、寧越炭의 增掘計畫及이에依한 資金計畫等이다 現在主로 採掘하고잇는것은 寧越炭인데 最近南朝鮮方面의 電力需要가 激增하는 一面産金增産計畫의進行에따라 現在의 五萬키로로發電으로는 供給不足을告하므로 今回二萬五千키로發電의 機一臺를增設하기로하고 그結果 十萬키로의 發電으로되는데 이에要하는 無煙炭은 年約六十萬噸으로 따라서 寧越과 三陟의 石炭增産이 必要하게되는데 이다는 와가튼 狀態이므로 內地에의 移出이 相當히 制約되다 그러나 三陟炭은 鐵道가 大體完成되엇스나 그移出開始는 來年七八月頃으로될것이다

一方寧越의 火力發電을 最上五萬키로로 增設한 것이므로 그以上의 電力이 必要하게되면 結局 水力發電에 依하여야겟는데 그러므로 今回의 重役會에서는 特히 江陵의水力發電에 對하야 協議하여서 計畫을 樹立할 豫定이다 또 我社의 三陟寧越炭은 液化事業에 適當하야 國策의 見地에서 반드시 하여야할 立場에잇고 總督府에서도 非公式이나마 硏究하야보겟다는 [illegible] 此等의 諸事業은 [illegible] 에 達하는데 現在資金의念願도 [illegible] 石灰窒素工場의 建設은 [illegible] 에 進捗하야 本年十二月頃操業을開始하게될것인데 生産能力은 年三萬噸이다

磅貨도新低價 米日爲替도續落

今十四日에入電된 米英爲替는 又復新低價인 四弗八十仙八分一로前日에比하야 四分三低인 續落이고 따라서米日爲替도 二十八弗丁인 二仙低로서 八弗臺割이 念慮되여잇다

株式 一息裡에 少戾

今日의市勢 (十四日)

前場一息 前日反落後今朝에는 外電의 一齊慘落에 牽制되여 積極味가업서 多少의押目買進으로 東新六高인 二百二十六圓八로 少高寄付後『체코』人과『주데텐』人의 衝突로 最後通牒을 發하엿다는 報가 잇섯스나 아무刺戟도업고 結局東新、鐘紡이 모두 六圓九에 一息大引

後場少堅 前場不勢後 後場은 低價押目買가잇서 東新一 [illegible]

突込賣도警戒 歐洲는再不安

[illegible] 百四十七圓九 [illegible] 二百二十七圓二로 少反落付하엿스나 [illegible] 來를 거듭하다가 結局 [illegible] 鐘紡大圓九에 大引

昨日의 反落後에 今朝는 小反落으로 보이여 東新은 又復四十七圓臺에 一息이고 [illegible]

期米 少堅이나 伸惱

前場少戾 今朝阪地三十五圓十六錢인 三丁反高를 接하고 當限三十一圓五十五錢인 昨日同様으로 中限은 三十一圓二十八錢인 二丁高 先限은 三十一圓〇八錢인 四丁高로擡頭를始한後 阪地四節二十三錢까지의 反高를伴하야 三節十錢으로 返戾하엿다가 阪地五節로七節까지 三十一錢의 三番同價임을딸아 十一、二錢에서彷徨하다가結局阪止 二十一錢을보고 十二錢에止場하엿다

後場伸惱 後場은 三十二圓十錢인 一丁低로 始場後 一節十錢、三節十一錢、五節十錢

市場所感

株……昨日의反落後에 今朝는無風地帶◆인제는『체코』에서원만한일이잇서하여도 不感性이되고말엇는지『주데텐』人과『체코』人의衝突은例 [illegible]

米……九月一日 殘存米의發表가 完了되자 市勢는反히下落光景으로 [illegible]

內鮮殘米發表 市勢反히下落

九月一日現在內鮮殘存米는昨年에比하야 [illegible]

秋日氣에注目

[illegible]

朝取期米取組內容

[illegible]

正米 各地商情 區區

京城不變

內地의白米食斷으로 一時는活氣를보이든 市中도古米拂下近日實施說과 殘存米增加發表로 精米側의買氣조차 [illegible]

仁川同調

內地朝鮮의九月一日現在의殘存米는 一般豫想한바와가티 市中人氣에는 아모런刺戟이업고 當用側의 當用準備外에는 大口的去來가업스므로 따라서 氣配도不變이나 正租는 內地로부터의 出廻가만하잇는 關係上 賣物이 相當함으로 氣配도 一厘實印되여 移出側에 消化되엿다

釜山保合

新米出廻遲延說이流布되는때에 異常하게도注目을끌든 在米殘고도 內地、朝鮮이모두豫想과는 大差가업시 增加發表이라고는하나 모두反映이라 [illegible]

木浦不動

天候는去益好調이여서 豐作氣分이 橫溢하는때에 九月一日現在의 殘存米는 內地、朝鮮을 通하야 一般豫想보다는 意外로 增加되여 市中은 相當히 較調이엿스나 內地入荷가 去來가 조금도업고 [illegible]

群山低落

全朝鮮的으로 天候는去益好順이고 兼하야 近日實施되리라는 古米拂下說로 前에觀望하고 [illegible]

大邱昇騰

內地朝鮮이모두 在米地加發表로 氣迷되엿스나 新米出廻遲延說으로 在庫米薄인 때라 低價에는所持側의 賣惜이强 [illegible]

海外經濟 (十三日)

銀行券 (十三日)

金利 手形交換

對外爲替

金銀價

正米

正租

雜穀

綿絲綿布

滿洲商況

砂糖 · 生糸 · 人絹 · 棉花 · 綿糸

株式

期米

京城物價 (十四日)

[illegible]

重石水鉛 高價買入 大洋商社 京城府鍾路二丁目七二番地 電話光化門③三七七番

期米 株式 大 仁川海岸町 京城黃金町 マルダイ取引店

株式 期米 玉 京城黃金町 仁川本町 マルタマ取引店

京城 益金證券 仁川 益康

期米 東 仁川海岸町三丁目 趙俊鎬取引店